工商晚報
THE KUNG SHEUNG EVENING NEWS
43, Des Voeux Road, Central
HONG KONG
Cable Address 2075
P. O. Box 62
[illegible]
督印及承印：工商日報有限公司
地址：香港德輔道中四十三號
電話：編輯部 採訪部 營業部 廣告部 社長室 電報掛號 郵政信箱
二三弍二弍 六五四二五二六 七二弍一四〇十 八五九六九七二 九二六〇五五
出紙壹大張售價壹毫

今日天氣：吹輕微至和緩北風，密雲轉爲天色頗好。

北非反戴高樂份子 勢將引發戰爭

傳陸軍發生動搖不願用武力鎮壓 法總理戴布里匆匆赴阿爾及利亞

【阿爾及利亞廿五日合衆國際社電】今日反政府暴動份子之核心，在備戰之小數降傘部隊眼前，仍繼續增強彼等之障礙物。此係阿爾及爾法國人在歷史上反對法國人之首次。降傘部隊中有數百人穿着全副武裝，駐守于相當距離之外，監日法殖民在市中心區所建築之工事。今日下午有數約一萬之市民，圍觀暴動者之堡壘。數百人協助將街上之砌石取出，加上防禦工事之上。穿着華麗衣服之十餘歲女童，以紅酒及三文治餽鬥士。監日陸軍及警察依照官方之政策，未有干涉各殖民。防守者亦未踏出示威。據今日官方人士稱：當局顯欲避免流血事件之繼續發生。星期日之浴血大衝突係殖民反對戴高樂之阿爾及爾自決政策而起。

【巴黎廿五日路透社電】法國總理戴布里，由側門離開其辦公室，司靠方面人士謂，渠經已乘搭一架飛機前往阿爾及爾。據較後報悉：戴布里曾驅車前往在巴黎郊外之軍用機場，並經已啓程，飛往阿爾及爾。該總理此次突然與半秘密的乘搭一架軍機啓程，係與此間所盛傳謂陸軍方面，并不準備使用武力以對付暴動份子之謠傳有關。若干與國大使館，亦經已接獲消息，謂政府不能依賴陸軍執行各項命令，俾用武力終止在阿爾及爾之叛亂行動。取消較早由宣傳部所宣佈於下午六時舉行之一次記者招待會，有助於使人相信此等謠言。

【巴黎廿五日法新社電】法國總統戴高樂本夜與法總理戴布里就阿爾及利亞局勢舉行一次冗長之會談。戴布里於下午七時三十分前往愛理斯宮，並繼續逗留與總統共進晚餐。法國內閣先是在一次會議中，重申其決心，俾繼續執行戴高樂總統於去年九月十六日在其演說中所擬定在阿爾及利亞民族自決之政策。雖則警察方面，對該等可能引起滋事之中心，嚴爲保持戒備，但巴黎於本日未有發生若何意外事件。分別由共產黨、社會黨與天主教黨所控御之三個法國大工會，並發表聲明，證實在阿爾及爾之叛亂行動，與支持法政府。

阿爾及爾法殖民暴動 已蔓延至東西各城市

【阿爾及爾廿五日路透社電】今日援兵不斷開入緊張之阿爾及爾，準備對付各匿身於路障內及障礙物之暴動者。兩年來第二次發生之殖民暴動，蔓延至東西各城市，其中包括奧倫港，外國籍兵總部所在之細第貝爾阿比斯，以及其南部之城市。今日二千示威者，在歐洲殖民聚多之奧倫城出現，該城之警察，已敷設鐵絲網。示威者阻止巴士來往，並刺穿汽車之輪胎。奧倫、布列達及細第貝爾阿比斯發生罷工，街上有「阿爾及爾是法國人的」之標語。一千人在街上用擴聲器大呼無限期罷工。另一千人（包括二百名後備軍）前往阿爾及爾南部之布列達並致送花圈。據悉，兩城市均無騷亂之情形。

【西阿爾及利亞奧倫廿五日法新社電】數約二千之群衆，今夕到奧倫廣場之殉難軍人紀念碑前送花圈。警察雖進行清除示威者用來隔阻街道之橫陳貨車及巴士，但城內安靜無事。各商店及咖啡室均停業，而市區之運輸工人仍罷工。地方之民團與民衆到場，聽取擴聲器之大呼口號。地方之右翼團體呼籲群衆在窗口懸旗。彼等大部份懸掛一九五八年五月所用之旗幟（戰時但爾闌十字旗，戴高樂自由法軍之番號）經已移去，並代以黑色之誌哀標誌。當地之法國民族戰線團體，已呼籲罷工三天，以追悼昨日之殉難者。

【阿爾及爾廿五日路透社電】官方人士今夕稱：昨日阿爾及爾暴動後之傷亡，現證悉殉命者廿五人，受傷者一百四十八人。

圖片說明　艾森豪總統於一月十九日在白宮與日本首相岸信介會談時，以手作勢。此次會談，係對正式簽訂美日安全新約之開端。（美聯社）

中共印尼 昨日換文「雙重國籍條約」

【北平廿五日路透社電】中共「外交部」宣佈：一個聯合委員會，本日在耶加達成立，俾決定關於執行印尼與中共雙重國籍條約之各項辦法。該條約，於上星期三在北平交換批准書時，即已開始生效。此項條約，係對解決中共與印尼間爲該項問題所引起爭執之一項重要步驟。本日所成立該聯合委員會之任務，係在於討論與擬定履行該條約之各項辦法。

中共高級代表，將由中共駐印尼「大使」黃鎮充任。耶加達外交部法律事務委員會主席蕭托普普羅佐，係印尼高級代表。中共「外交部」宣佈成立該聯合委員會之新聞公報，并說明上星期三交換批准書之第一次官方消息。該公報未有說明延遲宣佈此事之原因。中共「外交部」并發表中共「外長」陳毅在互換批准書簽字儀式時之講話全文，敘述該條約之生效，係「一件令人高興的事情」。陳毅謂中共一向認爲華僑具有雙重國籍是不合理的。據稱：「此一舉不僅不利於華僑切身的利益，而且有可能被那些敵視我們兩國友誼的勢力，利用來進行挑撥與破壞活動。」陳毅并謂：「吾人希望雙方的談判獲得成功，俾使到自願選擇印尼國籍的人能夠順利的取得印尼國籍，并使到自願保留中國國籍而又願意繼續留在印尼的華僑，能夠繼續居留下去，與印尼人民繼續友好相處，同時并使到該等無法謀生與不願繼續在印尼居留的華僑，能夠順利的返回中國大陸。」

西德區內 反猶事件 又告復甦

【德國．法蘭克福廿五日合衆國際社電】當柏林猶太人聽到西德總理阿丹拿徹底剷除反猶行動之告誡中，今日德國再有納粹之標誌出現。今日最少有五個新納粹事件發生，其中包括慕尼黑發生之第一宗。與塗抹納粹標誌有關之三人中，有一人係南斯拉夫人，彼等已被捕。反猶浪潮似乎寢息之時，發生上述之事件。

蓋斯要求美國會撥款 在沖繩島及西德 建對空飛彈基地

【華盛頓廿五日合衆國際社電】據本日獲悉：國務院經已重新要求國會給與款項，俾繼續在沖繩島與德國興建「鏈矛」式飛彈基地。國防部長蓋斯最近在撥款委員會秘密會議時，曾提出證供，謂國防部在本年在「鏈矛」式飛彈計劃方面，將要動用二二五、〇〇〇、〇〇〇美元，並計劃在一九六一年預算案中，另外獲得三九、八〇〇、〇〇〇美元。渠告知該委會，謂「此舉將於一九六一年十二月以前生產「鏈矛」式飛彈，俾在德國與沖繩島供作作戰之用」。該種「鏈矛」式飛彈，係一種「地面對空中」之對抗飛機飛彈。

【華盛頓廿五日路透社電】美國防部長蓋斯今日稱：打擊飛彈之尼克．西阿斯飛彈，現發生技術上之問題。渠在衆院科學及太空委員會稱：是否繼續進行抑或放棄此項計劃，不久將有決定。尼克頂西阿斯之大規模試驗，將于本年在太平洋舉行。未來之計劃，有賴于此次之試驗。

英美合作 發射衛星

【華盛頓廿五日合衆國際社電】今日美英兩國宣佈，彼等將於一九六一年末期，用美國之火箭及英國之儀器，放射一科學衛星。火箭加速器將係一四節之液體燃料工具，並將于本泰爾瓦洛普島進行試驗。全國航空及太空局稱：去週美英科學家在會議中，已達成一項非正式之協定，進行六次火箭試驗。此係美國與其他西方國家作太空合作之首次聯合衛星計劃。此次試驗將進行研究離子及電子與調查太陽輻射及宇宙光等。

說明　十幾萬位衝出鐵幕投奔自由祖國的反共義士，於一月廿二日聯名上書蔣總統，懇請連任第三屆總統，繼續領導海內外同胞，早日反攻大陸。這封由義士們簽名的致敬書，是由吳倫（前排中左），李潤芬（前排中）等十位反共義士代表，送到總統府。（中央社）

西方國家人員在美開會 爲未來高峯會議 擬定一聯合政策

【華盛頓廿五日路透社電】英、法、西德與美國官員，本日開始舉行一系列會談，其目標係在於爲未來高峯會議擬定西方對柏林與德國問題之一項聯合政策。一般預料，本日在國務院舉行之會談，將以設立工作小組爲限。該小組將討論在五月十六日於巴黎與蘇聯所舉行四國高峯會議中，所應探取之策略。據外交方面人士謂，該小組在該等會商進行之際，將探取一通知其他北大西洋公約盟國。柏林與德國問題小組，將爲政府元首會議準備一切之西方三個工作小組之一。另一個負責東西方關係之小組，刻在巴黎舉行會議。第三個對裁軍問題之小組，亦於本日在華盛頓首次開會。該裁軍小組，刻正擬定對高峯會議之準備事宜，并爲定於三月中旬在日內瓦開始舉行之東西方十國裁軍會談，擬定西方一項聯合立場。

傳麥美倫將訪大陸

【紐約廿五日路透社電】今日一專欄作家謂英首相麥美倫，可能在來春訪問中共。該專欄作家艾倫，在紐約郵報刊登之華盛頓消息，謂英首相可能在四強高峯會議之後，前往北平訪問。聞渠已向英聯邦國家探詢意見。印度之意見，將爲麥美倫決定之重要因素。

美國防部長蓋斯宣稱 美可生產新越洲飛彈 比蘇聯超級火箭更強 在八千五百哩射程擊中目標

【華盛頓廿五日法新社電】美國國防部長蓋斯本日宣稱：美國於必要時將可產生一種比蘇聯「超級火箭」有較大射程之新的「阿特拉斯」式越洲彈道飛彈。渠在衆議院科學與航空委員會發表演說，謂該種新的「阿特拉斯」式飛彈，可能在八五〇〇哩（一三、六〇〇公里）之射程擊中其目標。如與蘇聯所稱於上星期三射入太平洋內之飛彈比較，則爲七、六〇四哩（一二、五〇〇公里）。蓋斯并謂美國在現時并不需要有此項射程之一枚飛彈，但渠謂該種新的「阿特拉斯」式飛彈，無論如何將有該項射程。據蓋斯論及甚多評論人員所發表謂，美國在彈道飛彈方面，比蘇聯落後，並將繼續落後三兩年之說明稱：「吾人具有有效對抗任何襲擊之能力。美國在軍事上決非係一個二等國家。」渠並謂美國政府對關於蘇聯所接獲之各項情報，係由蘇聯已知之能力，而非係依照對蘇聯政策意向之假定，而加以估計者。

蘇外交次長 馬里克出任

【莫斯科廿五日合衆國際社電】今日塔斯社宣佈：前蘇聯駐倫敦大使馬里克，已被委爲外交次長。馬里克由一九五三年已出任駐英大使，直至本月始卸任。

印度境內到處張貼反共圖畫

圖示反共份子以宣傳畫實共黨之殘酷。共黨在喀勒拉省（印度南部）執政時，共黨警察以鎗射死該有子女五人之孕婦梅達夫人。當時受害者係在喀勒拉之一井取水。（美聯社）

中美定三月下旬 海空陸軍聯合舉行 登陸演習 戰隊

【台北二十五日泛亞社電】美第七艦隊司令基維德海軍中將今日宣佈：該艦隊所屬之整師海軍陸戰隊以及海空部隊，將於三月二十日起在台灣南部某地與中華民國海軍陸戰隊及空軍部隊舉行兩棲登陸作戰演習，此次演習命名爲「藍星」，參加之各個部隊，將於三月二十日演習，先舉行射擊演習，與事前準備，然後於二十二日發動前強行登陸攻擊，登陸後再推進掃蕩戰五天，此次演習之目的，據在改善兩棲作戰之策略，以促進中美軍隊間之密切合作關係，以及使海軍陸戰隊對於兩棲作戰之原則與技巧，獲得實際之體驗訓練。基維德司令今日在第七艦隊旗艦「聖保羅」號發佈上項消息時稱：美海軍陸戰隊將有一艦師人員參加，另海軍陸戰隊之機隊一大隊與第七艦隊艦隻。

【台北廿五日中央社電】負責在台灣海峽協防的美國第七艦隊司令基維德中將本日宣佈：中美兩國海軍陸戰部隊將在三月下旬在台灣南部聯合舉行兩棲作戰演習。這個消息同時在華盛頓和美國太平洋艦隊總部所在地宣布。基維德中將是在他的旗艦「聖保羅」號航空母艦上宣佈此事。他說：這次定名爲「藍星」的演習，目的在使兩棲計劃純熟，及在海軍陸戰隊的教育方面，提供一個訓練的機會，同時也在增進中美兩國部隊間的協力作戰關係。參加演習的中美兩國部隊，將于三月二十二日在台灣南部某地海岸登陸，預定連續五天才可結束，兩國部隊在三月二十日集合後，將先在目標地區預演。「藍星」演習時，中美兩國海軍的航空隊也將參加。

美未準備 北非撤僑

【華盛頓二十五日路透社電】美國國務院發言人今日發稱，美國并未命令阿爾及爾之美僑撤退。并謂，華盛頓至今尚無接到阿爾及爾之美僑生命財產受危害之報告。

洛治赴蘇聯 作兩週訪問

【聯合國廿五日合衆國際社電】據本日宣佈：美駐聯合國代表洛治，將於星期五啓程前往蘇聯作兩週訪問。美國代表團發言人謂，洛治此次前往莫斯科，係在於訪問美國大使湯普遜，與設法學習關於蘇聯國家與其人民之若干事情。洛治將偕夫人與美國代表政治與安全顧問同行。一般猜測，洛治此行，係在於準備艾森豪總統於六月訪問蘇聯之事宜。但其發言人，對此說未有加以證實。

麥帥靜渡 八十壽辰

【紐約廿五日美聯社電】麥克阿瑟五星上將本日在退休生活中慶祝其八十歲誕辰，渠將不接見若何人員，亦不舉行記者招待會，與公開發表若何聲明。麥帥計劃在華爾道夫飯店所下榻之房間內度其誕辰。

蘇聯政府表示 設法安置 被裁軍人

【莫斯科廿五日路透社電】今日蘇聯官方之塔斯通訊社稱：蘇聯政府已答允地方當局，謂將來解甲之一百二十萬軍人，將在彼等到達其選擇之居住地區一個月內，爲彼等找到職業。在克魯契夫單獨裁軍計劃中被解除軍職之人士，必在工、農、建築及運輸方面獲得職位，並特別注意該欲留居及工作于北部，烏拉山區、西伯利亞、遠東及卡薩克斯坦之人士。退伍軍官將有機會得到較高教育機關之協助而獲得職位。

美再試驗 木星飛彈

【佛羅里達州廿五日合衆國際社電】美國陸軍之「木星」彈道飛彈，今夕在一九六〇年之首次試驗中，飛入天空。此六十尺長之白色火箭，係在下午七時四十八分升空。

物價飛漲 幣值暴跌 印尼人民示威

【耶加達廿五日合衆國際社電】印尼人民本日在全國各地發動廣泛之示威運動，抗議日用必需品之價格上漲，與印幣價值之急激低跌。

敍事敍　南中一

香港熱烈過新年

才過新曆新年不久，舊曆新年又要來了！這幾天，寒流突來，但人們不會因爲冷而減少過年時的熱烈情緒，路上、車上、商店裡都擠滿人，好不熱鬧。

我說的是香港的情景。在今年過年情景中，香港特別熱鬧，這固然是商場景氣帶來，與公務員增加了一筆「補劑」，樂得花費多一點之故，但這也是一個自由天地所有的表徵，自由之可貴者在此。

大陸過年又如何？

近在咫尺的大陸如何呢？也許中共爲了「點綴昇平」起見，下令人民打鼓打鑼，可是，人民的肚子如何呢？昨天，有人從深圳來，特地送了本報一個從深圳帶來的飽子。這飽子可說是自有飽子歷史以來所未有過的。它的面皮之厚而韌，足以代表毛酋的宣傳家。飽子是小得可以，約佔全飽子之一，似饅而非饅，誰也不願意嘗試。我想，拿這特色飽子來作武器，大可以打破大狼狗的頭。然而，在大陸裡，這當然是一種無上的開心了。——誰有飽子吃，誰就享到無上的幸福，我們這樣看待這飽子，未免太過「資產階級意識」了。

報載，這幾天由港回大陸的人相當多，有隔晚排冷擺長龍候車者，而萬人一心，都是帶着一抽一抽的食品。——因爲前幾天中共放出消息，說携食物回鄉過年者，將特別放鬆，稅也少抽些，這一號召，於是動了一些人接濟大陸親人之念，他們之同大陸過年，目的就是乘機帶點食物同去給親人。

從上述情形看來，大陸同胞們之過年，是一個什麼情形呢？大家可以想像得之。

法戴難關不易過

此刻最大的新聞，當是由馬蘇事件所引起的阿爾及利「反戴」大暴動，意義就並不尋常了。可以推想的，阿境法軍們雖未明顯參加暴動，但示威者的武器從那裡來呢？我們不難明白。

此非法軍人，也會推翻「第四共和」，擁戴上台，則他們要再來一次推翻「第五共和」，逼戴下台，不是不可能的。戴高樂爲此於廿三晚廿四早子夜三時在渡假中飛車回巴黎了，巴黎也於廿四晚宣佈戒嚴了，其形勢之嚴重，可以想見。

西方政策遭影響

二次戰後，德國一誤於政黨，再又誤於軍人，這是可悲的。且看戴高樂的手腕吧，如果這風暴平息不來，不但法國本身有問題，連西方集團對俄政策也將有着重大的影響。

五月十六日的東西高峯會議，很快就到了，法國內部解決不了，無疑是削弱了西方集團的力量，而且，戴高樂在高峯會議中，彷彿負任了西德的代表，他們是主張對俄強硬的，但法國成了弱者之一環時，戴氏發言的力量，還有甚麼值得重視呢？西方如此，克酋將躊躇滿志了！西方本身弱點太多，美國又在大選年，這正是克酋橫行無阻的良機啊！

克酋對歐肆恫嚇

比利時下院主席克倫訪克男爵廿五日敍述其本月初正式訪問莫斯科時，克酋曾謂蘇俄各將官認爲需要卅枚核子彈，俾毀滅德國，並謂萬一發生戰爭，同樣的命運，亦將降臨英法兩國身上。克酋這話，是恫嚇歐洲國家的。他深知歐洲國家來歷脆弱，克酋就要利用歐洲來牽制美國。

克酋之強調裁軍，正在暗合了歐洲人的心理，但俄共會不會有裁軍的誠意呢？它會如克酋說的「毀滅氫彈」嗎？這是不可想像的事。

伏酋尼丑的心事

在伏酋訪印當中，大談「俄援印度」，尼丑亦向伏酋發牢騷，指中共「無意」。兩方用心，由這對唱可以明白，一是要拉攏，一是要乞憐。克酋廿四日對印記者說：「中共與印度邊境的糾紛，純係出於若干誤會。」但希望「排除誤會，恢復雙方友好關係」，這說法，雙方都好過，共黨的目的，是要把印度拖入談判陷阱去。

中共對美不領情

針對中華民國對美國務院指摘，認爲國際裁軍計劃，應由俄共實成中共遵守，不應由中共直接參加，塔斯社廿三日發出報導，暗示「中共即使完全支持蘇聯裁軍計劃，惟有裁軍方面，未能遵照蘇聯的領導。」因爲中共鑑於美國部隊之駐於南韓，美國艦隊之在台灣四周，及新訂之美日軍事同盟，因而中共不能不有它的立場。

由塔斯社所表示，剛好答覆了美國務院的「包括中共參加國際任何裁軍計劃」的聲明。美國務院以爲這樣可以獲得中共的好感，而想不到中共所要求於美國者，將是：一、撤退在南韓駐軍，二、撤退在台灣地區一切武裝，三、取消美日安全條約。

廿五年。紅牌双蒸。永生和酒莊。廿五年。紅牌双蒸。永生和酒莊。
歲晚特價
廿五年　天寶堂
紅牌双蒸
龍虎鳳酒
每對叁元
由尾月十一日起至尾日止
只限門市　每位限買一對
永生和酒庄　文咸東一街一號電話四一六四〇
澳門福隆新街五十九號
廿五年。紅牌双蒸。永生和酒莊。廿五年。紅牌双蒸。永生和酒莊。

公爵無查表
瑞士愛玲雅表廠從合第一流技師創製之男女庄公爵表，該表之表殼圈及表字均用真金製成，用家皆知其永不變色，現再將表面改爲鍛質彩虹面，更加燦爛悅目，永不變色，故人皆稱公爵無查表

著名八珍年糕王
中西美酒　合時菓籃
九江煎堆　五仁煎堆　蜜餞糖菓　酥角角仔　香荔芋蟹　羊城茶泡　炒米餅　正糯米粉　快樂從心
南安鴨　醬油王肉場
年貨齊備　送禮適宜　招牌保証　物品必精
八珍醬園
電話：五三四三三　五〇二四一　二三六六〇　五六三五三　七七一〇七〇
荃灣　〇一叫四六〇

生飯集

「反革命」何以多？

阿木

中共在大陸，十年來殺了多少人，關起來了多少，是很難統計的。根據最保守的估計，至少共數字在一千萬以上。若去問大陸人民（甚至香港的中國人），有否親戚朋友是在「解放」後被捕被殺的，共答案幾乎都是肯定的。單從這一點來看，就可以知道中共暴政之酷烈。

這些被捕被殺了的人，共罪名大抵是「反革命」份子。究竟甚麼是「反革命份子」呢？「反革命」又何以如此之多呢？未在中共統治下的大陸住過的人是很難理解的。本人可以舉一個例子。在「三反」時，有一個幹部（浙江寧波稅務局的），被當作「老虎」（貪污犯）來鬥爭。在幾日幾夜過去之後，這個共幹實在被鬥得精神失常了，發起瘋來，在毛澤東的像上用手指戳了一個大窟窿，於是，他就變成了「反革命」，被關起來了。

他的罪名是甚麼呢？起先是「汚辱革命領袖」，後來改成了「對革命有着刻骨的仇恨」。大得很的了！

有人以爲以下的事實是笑話，實在絕對不是的，這事實就是有人罵了一個共幹一句粗口，該共幹分析曰：「你罵我，我是共產黨員，你罵我就是罵共產黨！」罵共產黨的，當然又是「反革命份子」了！

如此羅織成罪，真厲害過秦檜害岳飛的「莫須有」呢！這種情形，現在還是一樣地存在着。人民公社成立後，對農民的控制更爲嚴格，成爲「反革命」的可能也越來越多了。最近，中共陝西省文聯的機關刊物「延河」文學雜誌中，刊載了一篇題爲「破案」的小說。雖是小說，但倒是眞的反映了今日農民的境況，和「反革命」何以會如此之多的。

小說是說在一個公社的「豐產田」中，有一顆玉蜀黍，長了十二個翠米。有一天，忽然發現被人摘下了兩個。於是，社黨委就緊張起來了——有人破壞！全體幹部和社員便立刻總動員，停止了生產，來搜索「破壞份子」，黨委開會，團委開會，社黨部開會，社員開會，一連鬧了兩日兩夜，餓死要找出這個「反革命」份子來！

就是爲了兩個翠子？不錯！就這樣，在中共的「法律」下，已足以構成「反革命」的「罪行」了！就這樣，所以大陸的「反革命」就會達到千萬以上。「苛政猛於虎」，信乎其說！

望遠鏡 顯微鏡

我們是第幾號國家？

今聖歎

美國最負盛名的大政論家李普曼，二十一日在紐約「先鋒論壇報」發表了他對蘇俄試驗射中太平洋火箭成功的評論，題爲「世界上第二號國家」。他的論文已由記者們要用電訊發出，大意可以分爲下列幾點：

一、他驚嘆他，美國在世界上的影響和力量將要漸漸縮小。他以爲美國佔有世界領頭大將的短短時期，可能將要結束，但決不可聽任美國同世界各大國的平等地位結束。

二、他認爲就目前形勢作比例，美國仍比蘇聯富有得多。

三、從國家力量方面來說，在總的軍力方面，在開闢外層空間的競賽（即太空競賽）方面；在教育方面；在經濟增長率方面，美國都落在後面，未能保持其原有的地位。

晚翠

四、他追問美國爲甚麼會受到如此之挑戰？爲甚麼這個較窮的國家逼得緊張？

李普曼的政論，多少年來都可以影響美國國務院的外交方針，尤其在二次大戰期間和戰後，他一直是「羅斯巴溫」的政論家。這回他如此驚慌，想來甚出自純粹的愛國心，和對自由世界受到挑戰的憂慮所致。我們對於他最後的追問——亦即對美國負責的政治家的追問，深深感到同情，因爲在今日自由世界，還能容許這樣的言論自由。還不致似我們這樣的民族，在一切黨見之下，說自己不成就是心懷二志，就是反動派，就是漢奸。

中國在初革命之後，是容許社會的批評的。即在革命之前，戊戌以後的短短十多年的最後的清朝，也是容許批評朝政的。所以在康梁失敗之後，無論在朝在野的人士的批評，都有過相當的影響。當時老一輩的如放歸田里同情新黨的翁同龢，因同情新政而丟位的湖南巡撫陳寶箴，如後起之秀的南通張季直狀元，如最近才逝世的張菊生，這些人都是看清楚了朝政不改，和無決改的先知先覺者，他們的言論出自愛國熱誠，並不受到朝廷的限制。再如海外的革命志士，也都對朝政有不保留的攻擊，當然他們被列爲亂黨。可是刺攝政王被捕的汪精衛的供詞（最近本港某半月刊發表了），根本就認爲滿淸不能改革，非推翻不可。當時的朝廷，卻還留了他一條命，只判了永遠監禁。在袁世凱當國之時，在他手下的肅政史（即今之監察委員）有公開不贊同他稱帝的，以袁之跋扈，也容忍了這些人的言論。北洋軍閥時代之平津，許多學者和學生，都在他們的殺人恐怖統治下，有過反抗的批評和言論，但大多數是被容忍了的。抗戰時期的重慶，容納了各黨各派的國民參政會的批評，張奚若甚至於面對委員長有過批評，張奚若依然回到了昆明教書。可是中國在後來，卻漸漸變成了絕對自是的朝政，不許有人因愛國而批評，只許叫自己的好，一直到今之中共統治，算是達到了自日自是的最高峯。

讀了李普曼的愛心文章，我們不禁想問一問我們自己：我們算是世界上第幾號國家？

我們的人民沒吃的，沒穿的，老的不得養，少的作工具。農民在「解放」以後成了農奴，知識份子變成了應聲蟲和不[illegible]理便反動的可憐蟲，苦役和租稅是對的，殺奴役也是對的，餓死是爲了五十年後可以吃飽。請問我們在世界上算老幾？算巴幾？

福伯

雷雨田作

利與蝕

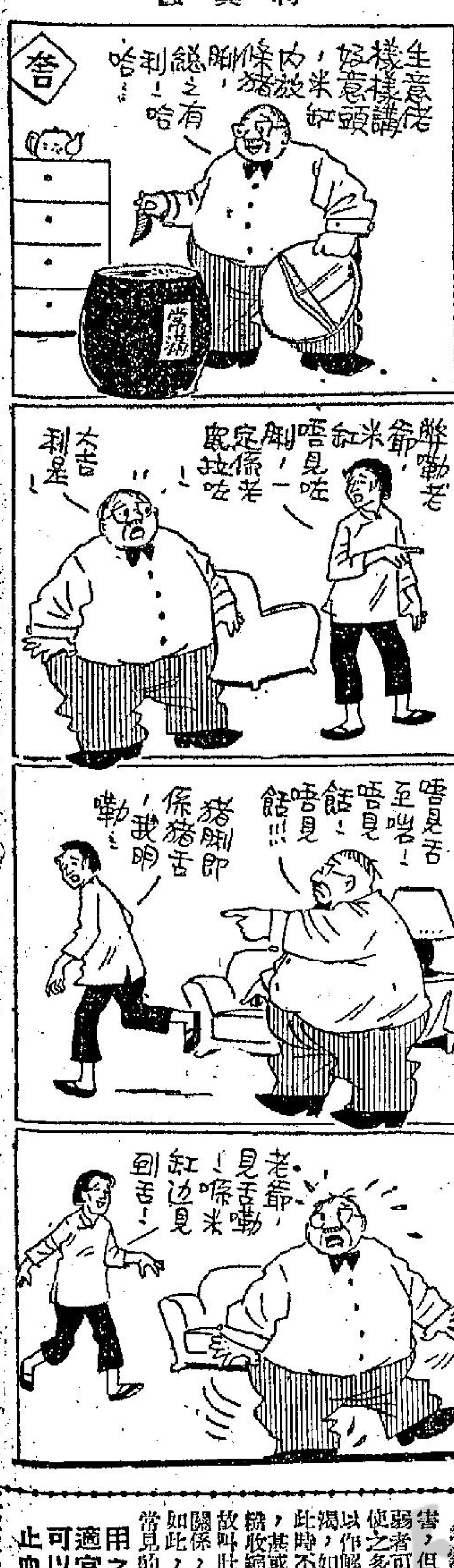

祭灶漫談

振中

在過陰曆年底廿三、廿四這兩天，很多人都有祭灶之舉。灶神是專司民間煙火之神，據說他每年都要在這個日子裡返天庭向玉皇述職，報告人間的善惡。

祭灶就等於向灶王納賄，求他老人家在向玉皇報告之時留情一下。這雖然是一種近乎迷信的做作，但是這種習慣是由來已久的。現在共黨雖然口口聲聲毀滅宗教，但是對於人們崇信灶王的習俗，仍未敢輕於廢除，可見這種信仰的根深蒂固了。

在農曆十二月廿三日那天，灶君啓程上天，向玉皇奏人間的善惡。據說他的座騎，是灶裡的蟑螂，而灶婆所騎的，卻是一頭公雞，民間就有一種迷信，不敢殺死灶間的蟑螂，以免激起灶君之怒。

祭灶之時，照例是由男子去做的，一切香燭祭品，則由他的太太去料理。爲了使灶君不會說這家人的壞話，因此那些祭品多數是甜的，意思就是請他說些好聽的話，無疑說他們的壞話。如果這伙人家在良心上對某些事情會感到不安，還會用蜜糖與酒祭奉，當以防灶君到天庭之時，有幾分醉意，無法記起他們的壞事了。

祭灶之後，他的神像便被移到天階裡，放在香案之上，由致祭的人向他行禮禱告一番。跟着，這神像便被焚燒，還將茶倒在地上，和將曬乾的豌豆撒向屋頂之上，意思就是催送灶君昇天。那些用來供奉的蔴糖，用意就是希望牛隻肥美。最後，祭灶的人還燒了一串爆竹，結束了祭拜的儀式。

灶君昇天之後，婦女便可以暫時廢除了閒日的禁忌。這正足以表現出人們對於灶君敬畏之處，也足以反映出往日中國百姓的生活思想。

在香港，這一類祭灶細節多數減省了。常見祭灶所用的東西，就是甘蔗、片糖、柑子和湯圓之類。至於由男子祭灶，近來已少見了。但是大部份愛好拜神的人家，仍會遵守這個相沿已久的習俗的。

余仔堅妙人妙事

阿狗

余仔笑曰：「關樓都有所謂，隨你便嚟。」繼而，樓梯間聽到皮鞋聲響之聲，顯然有人上樓。果然，來者乃啤女之現任丈夫阿章。啤女介紹佢地相識後，大家開始傾談，原來阿章係老香港，唐話講得勒勒聲。也許因爲啤女從未介紹親戚與阿章相識之緣故，所以阿章對于余仔，特別好感，除咗帶佢去飲酒跳舞外，並且帶埋佢去遊車河。

阿章對于余仔甚爲關懷，問三問四，但余仔所答係一個無業游民，所以問到職業問題時，車天車地而唔嗅唔嗅，佢總係唔已，嗰一晚，佢地甚歡而散。

如是又經過一個禮拜。有一晚，余仔無無聊聊咁喺三角碼頭亂蕩，無意中又碰見阿章，兩人于是喺碼頭大傾一輪。其時也，阿章換在當值，全副武裝，甚爲威風。有耐，阿章因事先走，並叫余仔有時間去佢屋企坐。但係唔夠斬眼咁久，即有一個陌生男子上前向余仔打交道，問及阿章何人？以及問及余仔點樣識得呢位猛人？余仔乃照實情講出來，聲明阿章係佢之妹丈。

呢位陌生漢聞言嘅，如觸雷，即上前拉着余仔，嘟嘟聲。原來呢位大漢乃屬蛇之老細，但早已與大陸之國際蛇公司取得聯絡，大家拍硬檔搵世界。不過，佢地而家發生麻煩，因爲呢度專拉蛇客，拉佢地的友有咗命。咁樣，呢條大漢乃向余仔遊說，請求阿章幫助，大家打番份數。余仔因以幾大應承，也敢對蛇主答應同阿章搭錢，但實際上佢從未與阿章講及此事，蓋佢知阿章此人甚爲正直，而且地位咁高，絕對唔肯做呢的犯法嘅嘢。

不過，講來十分奇怪，自從佢地講咗數後，蛇船便一帆風順，冇失過手。于是乎，嗰位蛇王以爲此乃余仔之力，乃日日送錢佢使。由是余仔每日均有一千幾百之收入，經過幾個月後，佢已經儲到幾十萬。

余仔手上有咗資本後，立即轉行，名義上做船務，實際上走私。起初佢之運氣甚佳，行乜發乜，于是愈做愈大，最後一鑊資本多至數百萬元，在佢心目中，滿以爲過埋呢關，從此就洗手不幹，買番幾十個樓吧，嘆吓世界。

詎料佢狂來，擂發生，十幾條船，在公海中完全沉晒，而余仔之百幾萬嘢，就此完了。咁樣，佢又打回原形，從碼頭來從碼頭去，世事之奇，竟然如此。

科學新知

上司疾病不宜警告

秉秀

告訴你的上司別太緊張，否則就會患心臟病，這不見得對他是有益的，美國新澤西州英格治城的李察歇頓醫生，在美醫藥協會月刊發表說：向你的上司提出警告，他有嚴重精神病，心臟病，徒然是對他增加新的疑慮，甚至因爲憂慮引起緊張，從而產生新的病徵，加上恐懼，跟勞情況便在進行了，對此等人的唯一幫助方法，是清楚地向他解釋病徵與不適，來自何因，建議實際方法，改變生活，以適應此問題才對，否則徒托空言，殊非智舉。

預防小兒麻痺症

美國有七位醫學研究人士報導說：一種含有櫻桃香味簡單的口服糖漿，有充份保障對抗三種小兒麻痺症病菌的力量。預防該症的糖漿含有一、二、三型的小兒麻痺症病菌，三種細菌極爲類似，但它的性質太弱，不能引起麻痺性的小兒麻痺症，僅係引起抗毒物質的組成，他們報導五百五十人服用的結果，服用前後，試用者均予試驗，仔細檢查，指出其中二百四十人，形成良好的中和抗毒物質反應，其餘的人尚待檢驗，現時，美國立特藥廠的科學家，曾完成二十五萬哥斯達黎加人的免疫，並正再進行將廿五萬人免疫，據報告顯示此預防小兒麻痺症的口服疫苗，免疫力有滿意結果。

艷事奇聞錄

救君王巧締良緣（上）

從前在西西里，有一個窮苦的青年名叫伊泰，他因爲幼年是個孤兒，一直靠求乞維持生活，在一次寒冷的夜晚，他又冷又餓，正想着來日方長，不知應該怎樣過下去時，竟想不如跳進海中了此殘生，突然，遠遠的看到空中有一道金光，慢慢的向着他這邊飛來，之後，金光消失了，出現在他面前的是一個白髮銀鬚的老翁，他說：「伊泰，你不必求死，祇要你有意志要活下去，將來你不僅富有，而且你更可以成爲一國之君。」伊泰知道這個對他說話的是一位神仙，於是他說：「神啊！我一無所長，而且現在又饑餓非常，在這寒冷的夜晚，還不知道能不能夠渡過這漫長的長夜，將來怎樣，更不可知之數，又怎麼敢希望自己能夠成爲一國之君呢！」那個神仙說：「我現在來，就是爲了要替你解決你的困難，由這裡向東走，在不遠的地方，有一個打鐵匠，我知道今夜官家正向他要弓箭，可是他因爲人少，無法趕得及交貨，因此，你可以到那裡去，從而可以見機行事，找到更好的工作。」伊泰聽了，非常感激這位神靈的指示，他在那個神靈又再化爲金光的時候，特別向他叩拜了一番，然後，他按照神靈的指示，向東方走去，果然走了沒有多遠，就發現了一間鐵舖，在鐵舖門外，站有許多士兵，正如神靈所說，這些士兵是來催繳弓箭的，可是那些打鐵匠趕來趕去，還是沒有辦法把貨交出。伊泰見了，立即上前去對老板說：「老板，可以給我一份工作嗎？我這時正在饑寒交迫之中。」那個老板看看他，體魄强壯，於是先給他一份飯，然後即叫他跟隨衆人打鐵，到了天亮時，弓箭打够了，但是負責來搬運弓箭的士兵，卻少了一個，那個領頭的軍官想想沒有辦法，便向鐵店要求，請他們介紹一個人來當兵，伊泰聽他那麼說，覺得自我介紹，於是他進了軍隊，以後，伊泰一直在相府工作，而且由小兵變成了親近的侍從，因此對於宰相所做所爲，他都知道一點，而且覺這位宰相，一向居心不良，他一方面覬覦這份大好的河山，一方面又頗想去接近皇后，皇后又偏偏不是一個正經的人，結果，每逢在皇后的後宮宴樂中，這個宰相總是借機與皇后接近，後來有一次，國王出遊了，這位宰相竟然化裝成爲內侍，溜到了后宮中來，他們兩個在臥室之中，先是海闊天空的聊了半夜，然後宰相竟以長遠的大計，對皇后說：「愛卿，如果你希望我能夠長遠的與你同居，你最好能殺了國王，然後，你便可以成了一國之君，並且和我長久相處。」宰相說：「你的意思是好的，祇是說：我怎麼殺他呢？」宰相說：「你無知道，不能利用他歸來的機會在半途上殺了他嗎？」（未完）

愛晚樓小品

文君最吃香

據倫敦電訊：英國婚姻註冊處發表官方紀錄，最受男子喜愛之女性，並非處女而爲年青之寡婦，據統計每千名女性中，處女結婚者僅一百六十人，而寡婦再婚者則有八百四十人，緣因爲少女多不解風情及不擅料理家務，而寡婦則兩者俱較優勝云。

雖然少女態娉婷，不及文君夠熱情；
舊履穿來還寫意，蓬門再啓亦溫馨；
輕車熟路欣無阻，應世持家喜更精；
最是吃香惟寡鵠，勿愁攤冷受歡迎。

—迦陵—

想到呢度，太太及阿女到來，話叫埋我去辦年貨，我曰：「我而家有銀紙未得閒收，點得閒同你地去行街啫。本來辦年貨早就應該辦妥，唔應該等到咁遲，你地又唔係冇錢。」但佢兩人竟坐嘥度賴死，吹脹。（二〇四）

五十年來省港澳披奇

電影公司搜集破衣裳之用途

玉壺

時近殘冬，天氣已寒，香港不少慈善社團，以票發物派送予露宿街頭之貧苦大衆，獲得施贈者，身心皆感溫暖，自在意中矣。而美國紅十字會與美經援會兩機構，經常亦有救美人士捐出日用衣物，統由上述兩機構用以施贈貧民，可見己饑己溺，同人類應具之同情，初無畛域之分也。

然而事有出乎常情者，則在一九四一年間，港九兩地，竟有人向貧民窟中，大量搜購貧民日常穿着之破爛衣裳，如爲千瘡百孔屢經補綴之衣服，補補愈多者，代價愈高，但當時一般貧民，大都因廣州淪陷，不甘在內地受日寇之虐待而逃亡來港，彼等雖然易地，生活已發生恐慌，寧暇計及衣着，故對於原有之衣服，其已殘破者，則但加補綴，祇求蔽體，不顧其襤褸與不潔也。彼等雖間有人願付出高價收購破爛衣裳，但因貧民身無長物，衣服無多，不願將破衣出售，以是搜購者多方搜購，僅得三數十襲而已。迨後，另有人向港九故衣店以廉價購入男女衣服，共計約百數十件之多，長短寬窄，式式俱備，彼等搜同故衣，分頭出發，向貧民要求交換，以新衣換破舊衣裳，一般貧民，乃樂得各選其適合尺寸及合意之衣服而將破舊補綴之衣服進行交換，僅半日時間，彼搜集破衣裳者，已功德圓滿矣。

當時港九人士聞上項傳說後，均覺得奇事，後由電影公司方面傳出消息，始悉搜集破衣服內幕眞相。原來當時有某影片公司，籌拍一部含有抗戰意識之愛國片實，電影公司乃在離島長洲拍攝外景，爲欲表現眞實，根據劇情，爲欲表現逃亡時之偉大場面，當僱用臨時演員百數十人飾演難民，但這具方面，則當搜集數十襲之破爛衣服，電影公司之製片人與劇務部負因此問題開會討論難民之服裝，認爲假從新縫製男女衣服，不特耗費過多，且亦不易表現其眞實，故多數主張向港九貧民出價購買，奈日久仍未能搜購足數，後有人獻議另一種用原當故衣交換破舊衣服辦法，果然事半功倍，即集得襤褸舊衣數十襲，聞當日臨時演員中，有嫌破爛衣服太過骯髒，不願穿之於身上拍戲者，卒由電影公司當局將彼等說服，各始帖然就範，後聞該部抗戰電影僅拍得部份外景鏡頭，港島亦告淪陷，該片雖慘淡經營，卒未能面世，胎死腹中，良可慨嘆也。

飲食健康

茶能止血又能醫咳

陳鐘示

茶，我們曾說過，以少飲與適宜，是可提神消滯，利尿，但如果過濃或過量多飲，可反使神經興奮而失眠，又如果在服藥後飲茶，則可引致失眠，頭痛。

空腹飲茶可致胃痛

又前篇余曾謂小兒不可以濃茶及第一次泡出較濃之茶，以其有相當之茶鹼，過於興奮刺激，對小兒神經不合，此乃指比較長期地飲用者而言，偶一飲之亦未必即見其害，但可使柔弱之小兒興奮，爾頭痛者小兒急躁，倘使之多飲濃茶，一時之渴，在夏天，小兒亦不應該予以大量之冷濃茶以作解渴，其實濃茶不能在空腹時多飲，亦可使飲者胃痛，便結，嘔吐，此時不獨不能解渴，甚或有時下痢，故在夏天，過飲濃茶的，其收縮的關係，故此時不能解渴，就是小兒無知在空腹只渴時過飲濃茶的，也會如此，這種情形，不獨小兒如此，成年人也會如此，故俗人每有說，飲茶飲到肚痛，就是因爲茶中鞣酸的關係，不可不注意的。

用之適宜可以止血

茶中的鞣酸，具有收斂止血的效用，傷口出血，如果茶葉適宜，可以幫助外傷的小傷口止血。所以，可用濃茶洗滌傷口，或用脫脂棉花浸濃茶掩蓋傷口出血處，即可止血。是有消炎止血的功效，如果易多的血，乃可用藥棉連茶葉壓住傷口，用力壓住五分鐘以上之茶葉，是必經過消毒的，至好是用浸在濃茶中的茶葉，否則也可預先把一些綠茶炒過，待冷後以潔淨的器皿收藏，以備作必要時之用。

茶能醫喉炎咳嗽症

又茶的收斂消炎作用，也可應用於喉，鼻的發炎出血，鼻孔出血，大可用消毒棉花蘸濃茶塞入鼻孔，致使棉花發熱時，然後取出，再換上新棉花，輪流的塞入鼻孔，可使鼻粘膜消炎和止血，至於小兒的跌撲或偶然的出鼻血，也可採用這個方法試試。多是有效的，但是損傷厲害流血如注的，則非延醫治療不可了。

至於喉痛，喉炎和咳嗽，而沒有發冷和發熱的病人，用濃茶漱口，用湯匙匙出來嗽，喉痛的病人自己叫一位小孩看到喉嚨周圍紅腫發炎，而後有其他的異樣和白膜，且病不嚴重，這時，也大可用冷濃茶使病人含口嗽喉，用多幾次，是頗爲有效的，也可減輕喉炎的乾燥。

茶洗皮膚爛肉濕疹

茶還可用作洗皮膚爛肉流水痕癢的，這種方法，看來是民間窮鄉僻壤的習用古老調子，是古時外科消毒藥水之最好方法，民間習慣，洗爛肉傷口用隔夜茶，實是深知卓識，因爲隔夜茶，十九是凍的，凍的洗損傷濕疹爛肉頗是合理，而且，隔夜的茶，其收斂消炎作用大量之收斂消炎作用呢。

夜香江

酒樓大量訂購乳猪 春茗情況旺盛

物價微動但各酒樓多告收爐 九龍區酒樓則生意十分旺盛

歲晚酒樓茶室停業，香港區的飲食生意集中在茶樓，各茶樓價的利市三倍，但九龍區則一切如常，晚宴及宵夜則招來了無數香港客，樂宮樓、香島、高陞、新雅、瓊宮，在歲晚反爲生意好，歲晚應酬酒席也十分可觀。

在這數天，物價雖無甚麼波動，事實鷄鵝鴨都有點貴了，大陸的神珍鷄在這個時候湧進香港來，價錢已由三元一隻漲到五元一隻，祇有普通貧苦平民才會光顧，爲的製起來似作一種象徵，對鷄拜神，本來就是象徵，至于高貴家庭主婦當然不會睬他一眼，不合化算，所以這批物資對飲食業並無影響。

酒樓茶室恐怕爭壞招牌，連大牌檔也不敢光顧，爲的骨多于肉。

今年社會越向繁榮，歲晚飯根未見太緊，對酒樓業預定乳猪、鷄鴨有很大的幫助，新界的猪鷄老早有了出路，這是今年酒樓行的特殊狀態，從酒樓業的變產，足以反映新界的農村產品優勝得多，也是香港農村生活改善的先聲。

農村最吃香的是乳猪，五六斤重的每斤七元，十斤重的也每斤售價六元，因爲各酒樓需要應付春茗所需，農民售出乳猪比較化算，新界乳猪的訂購，也可以證明春茗讌會的旺盛了。

四季相思曲

方靜音最後遺歌 「港澳輪渡」她的音容宛在

一九五九年十二月七日紅歌星方靜音在郊外不幸因遊車河汽車失事而香消玉殞，噩耗傳來，無論識與不識她的人，咸表震驚惋惜，倘惜莫名。

「小歌后」曾經參加「港澳輪渡」一片演出，但是，她在深水灣片場跳歐洲舞的情形仍深深刻地留在觀衆的腦際，栩栩如生，宛如昨日。「港澳輪渡」一片，無異紀念這一代佳人。

方靜音和李驊、沈香、歐陽驊、李香妃等歌星，大約是在廿二、廿三和「港」片的監製約的，然後立即開始練唱「四季相思」並邀得名跳手余羽扇的舞蹈方靜音等頭頭翹起眉頭，愁愁地嚷着說：「難看煞哉！」她們的老師是袁美雲，這是外國人導演中國人的戲裝，在方靜音以爲難看，但在外國人的眼裡卻是好看，不料這是方靜音最後的攝影啊！

她正式上鏡頭，她們的戲服是黃的緞細黑邊的旗袍，硬硬的領，高高的叉，胸前開了個大洞，穿的時候要從頭上套進去，不倫不類，非驢非馬。

的「寶室」裏上課，那裏是「男人的禁地」，一概謝絕參觀。和她最親近的是袁美雲，因爲她們每天在海景攝影啊！

香港歌壇中如含苞初放的蓓蕾小姐

綠珠新年獻技

瓊華元旦日照常營業 「色狼」與「十字街頭」

旺角瓊華酒樓則循例休息，而瓊華夜總會則照常營業，元旦日起，該夜總會有盛大表演節目推出，綠珠歌舞團每晚於該夜總會演出兩場，時間分十時一刻及一時十分。

綠珠歌舞團擁有謝發八、綠珠、麥添生、卡文、陳湧等舞蹈名家，表演節目除謝發八和綠珠的舞蹈表演外，同時更演出「十字街頭」及「色狼」等歌舞名劇。綠珠歌舞團的演出，堪是年節中的最佳表演。

人物動態

李香妃下苦工

「嗲王」到處受人歡迎 得人緣毫無勉强架子

每個人的成功，是必有其因素的。而每一位歌星的成功，當亦必有其成功的理由。

李香妃除具有眞正夠得上歌星的一切條件外，天賦其歌喉，歌唱來悅耳動聽。李小姐擁有動聽的歌喉，同時更有其値得自我驕傲的美色呢！一名歌星，單靠歌聲動聽和長得美麗是尚嫌不足的。登龍有術的歌星，除八面玲瓏的手腕外，且更具有眞誠然，一個個都是我底情人的姿態，一個女人怎可應付那許多情人呢！其實，那祇是一種姿態罷了。

李香妃是個擅於用情的人！她的用情足以令人陶醉呢，打句上海話講，那叫做「嗲」，李香妃擁有「嗲王」之號，實當之無愧。顧名思義，李香妃確實夠得上是位英雄難過美人關的美人兒吧！

李香妃於今日歌壇能有這般聲譽，當非單靠寶界風情可致。在歌壇上，她是很肯下苦功的，經幾年的鍛鍊，她的歌藝今已堪稱登峯造極了，知音人士們，是一聽便知了。

李香妃今日歌壇所至處，必有其熱鬧可見，知音人除欣賞其動聽的歌聲外，且更喜其可取的人緣。李香妃雖是今之名歌星，而她卻客氣如故，沒絲毫我是歌星的那般架子，與其認識的人，莫不引爲知交，這是李香妃小姐的可取處。無疑地，李香妃是今日香港歌壇上一位紫忙的歌星。紫忙者，紅星也，事實証明，李香妃確實是位名不虛傳的名歌星。

"東"公司可能解決下列問題

亞鉛鍍於各金屬飯及金屬
條錫鍍於金屬飯製造波型
鐵飯機器製造鐵桶或其他
容器機械

準左列規格內無論任何種椽都能做。

厚 #35—#10
寬 24英吋—48英吋
長 4英呎—12英呎

THREE ARROWS

東鋼業株式会社
日本國東京都足立區千住曙町九番地

娛樂宮
今天最後
性感明星 蓮達．姬莉．絲桃 英俊小生 偉‧薩遜 合演
聯美 空前 肉感 打鬥 刺激 巨片
鐵漢尤物 CRY TOUGH
鐵漢不認父！情英雄難過美人關！黑吃黑！硬碰硬！
明盛大獻映 合家歡 聯七皇喜彩美牌劇

本報委託旺角東樂戲院代洽九龍各界刊登廣告者注意：

樂聲百老匯
今天最後四場獻映
兩院 二點半 五點 七點 九點半
二十世紀 香艷肉感 浪漫滑稽 旋律動人 趣片
糊塗風波 I'M ALL RIGHT JACK
伊安卡米高 泰利譚馬士 領銜主演
片上加印詳細中文字幕說明

普慶 新光
即日最後四場
關克招美歌劇喜劇
護士嬉春
莎娜丹伊士 上片 中文字幕
明早 雙鳳爭輝 利舞台明早 七年之癢
明天環球巨片 夜無私語 半人時
明天聯映新歐西七彩綜藝片 世界大馬戲團

皇都戲院改映頭輪巨片啓事
本院由今晚九時半起改爲頭輪西片戲院，與九龍麗聲戲院聯映「威震群雄」，由是場起，票價改爲前座一元二，中座一元七，超等二元四，特等三元半，請各界留意。

麗聲皇都
今晚九時半獻映
哥倫比亞三百萬元鉅製戰爭巨片
明天起排映四場
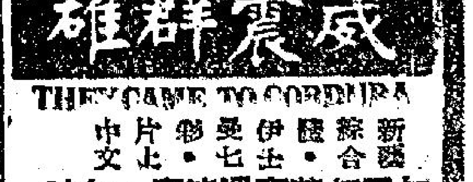
威震群雄 THEY CAME TO CORDURA
新藝綜合 伊士曼七彩 片上中文
加利谷巴打‧希達‧積士‧亨利‧雷連‧謝利嘉約倫‧米千‧李扶提高 七大明星空前合演

北河
選映一天
新型歌唱大喜劇
合家有喜
羅劍郎 羅艷卿 梁醒波 林家聲 梁素琴 李寶瑩 新馬師曾 紫羅蘭 聯合主演
四鳳求凰
老夫少妻
皆大歡喜

油麻地
選映一天
全部歌唱名劇改編名片
萬里琵琶關外月
芳艷芬 任劍輝 主演
含淚贈琵琶，漫訴腸欲斷，被逐關山萬里，淒涼歲月苦難言，奴命薄，恨綿綿。

明天聯映 富貴榮華

新世界
祇映今明兩天
香艷肉感歌舞巨片
荷里活脫衣艷舞團
日本天體女郎 同場加映
天寶一年後二戰七彩映烈部巨片
血戰橋堡
東尼寇蒂斯主演
二年聯映新香艷滑稽巨片
傻人當兵
諾曼威士頓主演
三年聯映七彩歌舞巨片
馬戲女郎
空中飛人．百歡付接

域多利
祇映今天四場
七彩拉派笑狂劇
糊塗福星
笑料新鮮 笑聲洋溢
謝利路易 珍娜麥當奴 合演
明天除夕十一點半夜場
派拉蒙公司七彩大喜劇
陞官人
新曼威斯頓主演

社會言情連圖小說　午夜驚魂　章飾 作

㊈㊇張銘接過信來看，不覺心裡暗暗吃一驚，原來那信的筆跡，跟他的字跡一模一樣，可是他自問清白。林探長卻在旁微微冷笑，一邊向雷福德打探，雷福德說：「麗望以前對我說是有未婚夫的。」

㊈㊈林探長繼聞至此，便向張銘等人告辭：「以後還要借重二位哩！」張銘說：「如得賜教，兄弟歡迎之至。」張銘和高宮儀亦相繼離開雷公館，途中，高宮儀與張銘開玩笑，說歹徒看中了他，而林探長亦對他懷疑哩。

㈠〇〇二人回到了報館，立刻就動筆分段記述慘案的發端和結果……。

周秦行紀　南宮搏 文　恩子 圖

奇文

「周秦行紀」這篇文章已傳遍了長安，人們讚賞齊璉的想像，人們讚賞着流暢的文章。人們，因人鬼底奇詭遇合而忽略了這一篇文章中所包含的意思。

於是，有一天下午，皇帝李忱在花萼樓看書，一名內侍將「周秦行紀」呈上了。

李忱是喜歡閱讀傳奇故事的！他看着「沈婆兒」，笑得更起勁！他一些也不覺這是不敬的！甚至，根本不曾想到敬與不敬的這一方面去。

於是，他讀到了王昭君的那一段，居然拍桌叫好了！

侍立在皇帝左右的內侍落無表情。

「鬼才！狂妄的想頭！呵——」皇帝自語着，又從頭看起。不久，他又發出一串笑聲。

第二遍也看完了，李忱有渾身通泰的感覺。站起來，走向外廊——在走的時候，他還唸着周秦行紀中的句子，到了欄干邊，皇帝忽然說：

「僧孺自己想的啊！」

「陛下，就是牛僧孺自己想的啊！」內侍回答。

「還老兒——」皇帝親暱地叫了一聲：「他的怪想甚多。」

——皇帝的態度很明顯，一些也沒有譴責的意思。這使得呈進這篇文章的內侍感到意外，他很沉着，完全不動聲色。

「把它存下！」皇帝說，輕緩地走下花萼樓。

於是，幾天之後，內侍又呈進了一篇文章。那是李德裕批評「周秦行紀」的。

李忱對評論文字沒有甚麼好感。但是，為了周秦行紀，他很勉強地看了。

「這人——」皇帝祇看幾行，就縐了眉：「一點都不知道風趣！」

內侍屏息而立，注意着皇帝的神情。

皇帝有着不耐煩的神氣了！終於，又自語：

於是，皇帝將這篇文章一拋，恰當此時，同平章事白敏中來請見。時間上，這是偶然湊合，新拜相的白敏中晉見皇帝，是請示糧食問題的！可是，皇帝見了他，第一句話就問：

「你看過牛僧孺的周秦行紀嗎？」

「看到過！」白敏中感到意外，他是牛僧孺的好友，怕有禍事，徐徐地接下去說：「是最近才看到的！」

「討厭，這樣也要誣衊——天下的詼諧都會給滅光了啊！可厭，這老傢伙！」（一二六）

逐電奔雷手　王香琴

十、奇招異式

再在山頂留居半月，然後下山，飛鸞既學得逐電奔雷手，亦學得破逐電奔雷手，輕功造詣，有長足進步，再不必關雄畏背負矣，關雄畏大喜，謂飛鸞曰：「逐電奔雷手與破逐電奔雷手，早為卿脫胎換骨，卿已是武林中不可多得之奇人，後此遇黑風老魅，亦不足畏。」飛鸞微笑，且關雄畏曰，有雄哥在，當不畏黑風老魅，但我以為我等雖有特殊武技，足破黑風老魅，但仍當以智取，倘值黑風老魅，汝當逃，黑風老魅必追至，汝出其不意，予以攻擊，黑風老魅自不能免，久居西陲之人，於武技之外，另有其他特殊之邪術，不可不防。」飛鸞若有所悟，點首曰：「我知之矣，彼來逐我，我除作仆於地，俟彼接近，然後一躍而起，出其不意，以逐電奔雷手突擊之，令彼無法應付，便可成功。」關雄畏笑曰：「汝言是也。」既抵山下，二人沿來時山徑，往星宿海，再由星宿海往扎陵湖，途中，飛鸞每於夜間在密林中，學習武技，而關雄畏守於外，令飛鸞得充份時間學習，為是之故，飛鸞之本領，進步更速，飛鸞喜極，忽憶岳雷等誰，太息曰：「不知二人何在，倘能一同入山，四人均學得此武技，更不畏黑風老魅矣。」又數日，將抵扎陵湖，二人正準備於密林中透出湖內，出其不意，直攻黑風老魅，忽聞一陣悽厲之哭聲，隨風飄至，令人驚懼，急向大道上觀看，祇見草叢之中，有六人曳一大網，緩緩而行，六人之口中，均發出哀言，酸人之鼻，落人之淚，而此六人，赫然為西陲七醜，中一人是黑風老魅，更是分明，飛鸞甚詫，不解其故，二人匿於樹中觀看，旋覩六人一齊曳網，抵一小山上，各出佩劍，掘土成穴，關雄畏恍然曰：「七人之中，有一死亡矣，此一蓆巨網，當為棺柩，葬而死者非黑風老魅，不然，即觀屍三百，亦有何補。」於時六人果舁網入穴，俯仰嗚呼而哭，間有嗟歎而哀者，飛鸞曰：「俟其已葬，我等即出，於此間與六人戰，易於在扎陵湖。」關雄畏笑曰：「汝言亦是，我等鑽出林後，彼等即覺。」移時，墳已成，各人又俯仰嗚呼，關雄畏與飛鸞鑽出密林，仰天一嘯，此一嘯，如推喉長嘯，遠近可聞，六人果有所覺，迅速散伏，二人徐徐而前，若無所覺，關雄畏且行且語曰：「黑風老魅，未必知我等將士直來，此一次再至，必能予以殲滅。」蹤已近六人伏處，忽聞一聲大笑，黑風老魅與五人突於草叢中出，分前後包圍，關雄畏與飛鸞故作驚愕狀，分前後逃走，飛鸞微睨之，黑風老魅果自後追來，其餘五人，則追關雄畏，飛鸞大喜，暗思，黑風老魅於此狹路相逢，是死期已屆，倘黑風老魅此次不死，則誠奇事，回首望黑風老魅，相去已近。

法網　·林楓·

「喂！年青人，鎮靜！」鄭醫生在旁冷冷地說。「你的父親是強盜頭子，而你棄暗投明，正好道光門楣，可喜可賀，犯不着生那麼大的氣。」

「你既認為你父親的所作為恥，現在站在正義的一面，不但救己，還可救人，這誠是難得！」馬天民也稱讚他一句。

「我並不認為做強盜是恥，我只是因有了這麼一個父親才是恥呢。」張文說時，臉容嚴肅，而與那[illegible]

他搶人財貨，做得乾淨利落，而且還有義氣，那時，我的確衷心拜服他。可是近來，他認為幹這一行太担風險了，便改行走私販毒了。於是他便以一個投機商人的姿態出現。他天天流連歌舞，暗地卻指揮我們一班人日夜不停地奔走。最近他看上了一個舞女，他竟迫她嫁他。可是，她不願的！她是……」張文說到這時，竟把頭埋在雙手裡，氣憤得說不出話來。

「她是你的愛人？」鄭醫生在旁說道。

「是嗎？」張文痛苦地點點頭。鄭醫生繼續說：「所以現在你來告發他。」

「是的！我告發他！他現在是一個大投機家，我這個做他兒子的……」

「非非？」「非非就是那舞女了？」馬天民再問道。

「是的，非非是我的好朋友的妹妹，但她不願嫁他……」

鄭醫生和馬天民聽了這個青年的話，不禁打了一個寒噤。

「無毒不丈夫！」說了一句：「我到現在，認為這個人說的仍是鬼話！」

迷魂陣　柳長春

五：作法自斃　梟雄授首

話說龍俊生領了一名嘍囉，正欲潛回南岸，與困在北岸山寨的石亭聯絡，突聽得山路上彷彿有無數的人，合枚疾走，雖然不見情形，仔細一想，曉得必是頹明一夥人弄的詭計，可能發動夜襲。他想自己離去後，山寨上只剩下少數嘍囉，黑夜中極難防守，恐怕有失，一時遲疑着，不敢渡江。

但和石亭聯絡也十分重要，若得不到他們解救，困在北岸山寨，也會因斷絕供應而被攻破，他一方要應付頹明進攻；一方又急須與石亭聯絡，頓感分身乏術。想了一會，到底不放心離開北岸，和隨行的嘍囉商量，問他道：「你獨個一人能渡江到南岸嗎？」嘍囉道：「平時我往返六七次也不成問題，這兒水勢我十分熟悉，順着水流過去，不會怎樣吃力。」龍俊生聽他說得有把握，便將夾擊計劃詳告了他，叫他轉達石亭，裏應外合，希望可將他們一鼓殲滅，解除威脅。

嘍囉領命而去，龍俊生讓他獨自下山，自己則走到第一座碉樓。因那碉樓面對山路進口，守住那兒，頹明的人將無法進入。他跑上碉樓，敲響樓上的大鑼，噹噹噹的響個不休，向其他碉樓告警，表示已發現敵蹤。

正分頭領了人馬向山上偷襲的頹明和方義，以爲……

陣營驚恐。心裡害怕，在這黑夜中，碉樓上本不是他們，往日他們在山寨中把守時，是利用繩索懸掛吊鈴，每段路都放置許多條，給人踏着，兩邊鈴聲便響，守在碉樓中的人就知有人進襲，立時矢石齊飛，在黑夜之中，也可將敵人嚇退。可是龍俊生他們並沒探取他們的辦法，路上未發現繩索，更沒人踏着什麼，他們怎會預先知道？

頹明明知道隨鑼聲而來的將是什麼，立刻吹一聲口哨，吩咐衆人分散，避免集中，致爲他們殲殺。果然鑼聲響處，矢石雙之，向路上狂瀉而下。幸他們一向守在此地，熟悉地形，頹明的命令發出，立分散拉到最險要的地方。他們早有準備，個個頭戴鐵盔，石頭打下，也可稍避，不致頭裂袋迸。

頹明覺得不該守在這兒挨打，應有部份的人冒矢石向前衝，估領了碉樓，便減少威脅。想着，不顧危險，獨自領先，帶了二三十名嘍囉，一聲號令，向山腰直去。碉樓中的龍俊生雖命嘍囉頻發矢石，實際上無法看清下面情形。（一〇〇）

新江湖奇俠傳　新捉刀人著　高寶圖

今日提要：一鐵樹功成鐵腳跟　一清傳授一氣劍

上文因果

[illegible]

第七十五回：天竺僧秘傳七星劍　太湖女誓殺兩頭蛇（二二六四）

太湖女乃是江南年輕女俠中，第一個練劍氣達到第一層的。現在同紅兒比武，卻是比的六合拳。一清師太當年傳給太湖女六合拳時，太湖女還只有十一歲，這功夫到如今已有了六年了。誰知紅兒的七十二合手，推得比太湖女更好，不但一下下非常之老到，而且貫了氣在十指之上，每一個指頭上發出來的勁力，卻格外的勻稱。當兩手推出之時，太湖女的兩腕被紅兒捉住，一下摔了起來，太湖女雙足臨了空，打了一個旋子，紅兒本應該立刻在太湖女雙足落地之時，鬆了手，再讓太湖女捉住她的兩腕，反過來被太湖女將她摔起來的。那知太湖女在捏了紅兒兩腕之後，竟摔不起紅兒的身子，紅兒個子又比太湖女高一點點，也壯實一點，可是頂多也不過比太湖女重了三四斤，太湖女兩臂可亦有五百斤力氣，居然摔她不起來，紅兒兩足站在地上，就和生了根一樣。

可是看她那輕鬆的樣兒，竟和一點氣力也沒有使過似的。太湖女心中着急，一清師太已經揚手止住道：好了，到此爲止。太湖女只好鬆了兩手，朱順水在一旁看了不懂，一清師太正色對太湖女道：這就是她祖母的真功夫了。當初傳她六合拳之時，她已經練過了鐵樹腳跟，所以站立在地上，可以用兩足扣住了地面，將力與地下的力緊緊聯住，你想摔起她來就有一千斤力，也是沒有用的。這功夫只有她祖母知道怎樣練法，江湖上幾位大師，當年和她祖母交手之時，無法將她祖母打倒在地，就全靠着這一對鐵樹腳跟。紅兒聽了，微笑不語，這時潘氏已經從後頭走了出來，聽到了一清師太之言，上前笑道：師太的話固然不錯，可是這孩子其實沒有全得到她奶奶的真傳，這孩子的鐵樹功，是我教的。朱順水兄妹，和一清師太聽了，都失驚，一清問道：潘母親傳給令嫒的麼。潘氏道：我婆婆說要到這孩子滿十五歲才教她，

新江湖奇俠傳

可見這孩子在十三歲那年，已經偷偷從我學過了。後來到了十五歲，就是去年二月，婆婆正巧身子不舒服，叫了她說道：只怕我這一病，會將鐵樹功誤了。我才告訴婆婆說孩子已經學會了。婆婆叫我和她試一試，只是搖頭說我傳的是南派的，北派的不是這個樣子。就在病床之上，一點點說了出來，要練三年零六個月，才算全功。這孩子只練了一年，這同就辦了喪事了。辦過了喪事，她沒有得到她奶奶的十分真傳。說着話，大家走了進去，太湖女向一清師太道：這孩子不易遇到敵人了。一清師太笑着說道：嫂嫂這樣年輕，有這樣的身手，可惜沒有練劍，不如師父就是收了她吧。一清師太笑着指住朱順水道：我這次是爲了他來的。這孩子既然由你丈母給你吃過了秘方，四股的勁力，可以夠用的了。以後再跟林的老祖拳，二是形意，三是猴拳。有此三種，練身防身都夠。我今傳你夫婦劍訣，就在今夜拜師，劍已帶了來了。說着從手包之中，取出兩柄紅柳木削成的小劍出來，這小劍才不過三寸多長，精細光滑，從來未曾見過。一清指了道：這是用天山紅柳不到一千年以上，是不會紅透心的，若不紅透心，就不能製劍，因爲一定要用紅柳木中心那一條，才能夠作用。潘氏同太湖女等人，在當日便叫人洗抹乾淨了佛堂，安置好了香燭，到了夜間子正，一清師太領了朱順水夫妻，由潘氏和太湖女點香燭，捧貢表，一清師太將做好的一道牒文，焚化了，便跪下請師尊，只見大銅爐內的檀香，煙直起到半空中，在上頭結成了一朵蓮花形的樣子，中間隱隱坐了一尊方面長身的佛像，這正是劍派的祖師。朱順水夫妻跪在後頭叩頭，然後一清道了一碗符水，將兩把紅柳木劍，浸入到水中，再拿了出來，命紅兒和朱順水，每人拿一把。二人跪在師太跟前，師太吩咐道：記住今日傳授的劍訣，着我現在的樣子，二人仰首一呼時，這兩根紅柳木劍，登時化成了兩股氣，直吸入到二人喉間去了。太湖女讚羨道：站在左邊，你兩個三跪九叩首，拜謝恩師。二人行過了禮，太湖女同了潘氏先走出去，一清方才傳了他夫妻劍訣：你兩個是一清道，這劍叫做陰陽一氣劍，練四個子時，須二人同時打坐，同時唸訣，方能有效。正是：

陰陽一氣　萬物化生

節烈婦再世結緣

一日，金翁忽忽至謁純士曰：「汝妻之消息已探清楚矣。」純士急問曰：「事體如何？」金翁曰：「余友至金陵，忽聞有女子誅仇事，偵知，果爲汝妻也。」純士急不及待曰：「究竟事體如何？請汝速言之。」金翁曰：「余友云，當鐵山挾艷娘以歸也，言於其父，詭稱爲軍妻者，詎是夕，艷娘醉之以酒，揮刀殺之，并及其母，其父追之不獲，艷娘已投塘死矣，坊衆以艷娘之節烈，醵資殮之，下葬於南郊。」純士聞言，爲之一快，曰：「艷娘如是，不枉爲余婦矣。」金翁曰：「汝妻與仇人俱死，一切均了，何不就納李氏爲婦？」純士曰：「艷娘節烈，余何忍負心別娶，必不可。」李氏曰：「前者汝已允之矣，今仇讐已報，人其謂我何？余決不中離，意願自居妾媵。」純士亦無如之何，祇有從之。會有大將軍岑公，與金有舊，時奉命西發，道經金翁家，乃往訪金翁，金翁宴之，邀純士同食，席間，岑公見純士才華卓犖，大相敬愛，乃謂純士曰：「以君之才，應以之貢於國家，不應泯泯沒沒，與草木同腐，今君懷抱利器，而隱居小鎮，余爲君可惜也。」純士曰：「余並非不願仕進，奈乏人提拔何？」岑公曰：「汝既有心，請任余之記室。」純士曰：「諾。」乃向岑公拜謝。翌日，即隨大將軍出發。於是乃隨大將軍轉戰於西陲一帶，大將軍迭出奇兵，大破之，流寇懾服，因之大將軍有大勳，凱旋而歸，而純士亦以參贊戎幕，亦有微勞，敘功，授以游擊之職。純士歸至金翁家，金翁乃設宴爲之賀，酒酣，金翁乃謂純士曰：「今日汝功成利就，可以納李氏爲室矣。」純士時以艷娘身死已久，景異情遷，懷念艷娘之心漸淡。乃曰：「翁以爲如何便如何矣。」金翁大喜，乃擇吉日，爲純士與李氏兩人合卺。行禮已畢，純士與李氏兩人坐房中，純士乃謂李氏曰：「鐵山百計以求余妻，反至身死，而余不求之而竟得汝爲妻，真是冥冥之中，早有安排，不能妄想也。」李氏曰：「鐵山此人，陰險好色，姦詭人，宜其有今日之報應也。」純士既得李氏，閨幃甚好，愛甚篤。一日，純士謂李氏曰：「余雖與汝結爲鴛侶，然一念及艷娘之節烈，余實覺有愧於心，余欲赴金陵，一展艷娘之墓，余心始安也。」李氏曰：「雖有新歡，不忘死者，具見汝之情深，然余亦欲往，俾一拜大婦之墓也。」越日，純士乃言於金翁曰：「余欲往金陵，一展余妻之墓，大約半月始能歸也。」金翁頷之。乃偕李氏僱舟而往，舟過鎮江，欲覽金山之勝，乃向金山而行，舟至中流，忽見一畫舫，中坐一少婦，其貌酷肖艷娘，既近，細視之，果然爲艷娘也。乃大呼艷娘，少婦亦愕然回顧，既見純士，乃命停舟，純士乃過舟，夫婦兩人，抱頭痛哭。純士問艷娘曰：「聞汝已死，何得復生。」艷娘乃將經過告之，并曰：「阿母今日請往遊金山，不圖與汝相值也。」未幾，艷娘之母亦過舟相見，艷娘問故，純士具告之，艷娘亦不妒，乃以姊妹稱之。既而入拜見楊夫人，楊夫人大喜，視之如婿，乃邀至其家，數日始歸。由是艷娘與李氏，共事一夫，翌年，艷娘與李氏各舉一子，及長，均有政聲。（完）

魅影奇鈎　徐汶

出牆艷　胖

第六章：永遠的沉淪

邵凝碧立刻明白那大汽車決不是偶然跟來。又想起那夜從香島公寓出來時，就曾有一輛汽車，向她擲來一張照片。心裏不禁說：「這輛汽車也許又要給我送來一張照片了！」

她凝神考慮了一吓，覺得徒然逃避，亦不是辦法。她的嘴唇立刻浮起一痕冷酷的表情，心裡決定要做成一個危險的圈套，使那輛汽車自動碰到路旁的石頭上去。

她繼續冷冷的哼了一聲，更是大力踏下油門，儘量使小跑車駛得更快，路旁黑黑的樹影，彷彿是兩度黑色的急流向後邊湧退。轉瞬間，她已駛到一個有三條小岔路的地方。

她從倒後鏡子裏向後邊望，看見那輛汽車仍然用同樣的距離在後邊跟來，她又禁不住暗暗罵了一聲：「討厭的東西，還要跟來！過了事，亦不能怨我了！」

她狂然的將小跑車向右邊的小岔路闖過去。但她並不是要駛進岔路，她就立刻又轉了一個倒後，又和箭一般向後倒回。這一般倒後動作，她是快到極點，但危險亦險到極點，後邊跟來的汽車，祇看好要將小跑車碰上，她狂然將汽車向左邊駛去。她轉頭一看，那邊的汽車，發出一聲大響，亦吃了一驚，趕忙將小跑車煞住，回頭一看，那邊的車，亦停住了，並沒有碰到甚麼。她禁不住又暗暗罵了一聲：「真是個鬼靈精兒，怎麼他不會碰在石頭上去呢？」

她這個念頭還沒想完，已看見那邊的汽車門推開了，一個男人從車裏跳出來，他的動作矯捷得很，祇兩步就已跳到她的小跑車前面，她嚇了一聲說：「看他的樣子，是要來罵我了！」

她咬了一咬牙齒，冷靜地對那男人瞪大眼睛望去。那是一個很粗魯的男人，體格健康得很，在冷冷的月影底下，卻發覺得他的面色黝黑。祇就是看見兩度異常銳利，向前邊望時，像小燈兒一樣的光，他臉孔的皮膚，黑鐵一般粗糙，奇怪的是他的衣飾很時髦。和他的身裁很相稱。一眼望去，就能看出是高等的紳士的品了。

那人纔走到她的面前，臉孔上已浮出一個溫和的笑容。他並沒有說出責備的話，反而很有禮貌地說：「邵小姐沒嚇着嗎？我很怕你的汽車遇了事。」

「見鬼！」邵凝碧的心立刻浮起一陣驚疑，暗說：「他怎會知道我姓邵？這不是太奇怪麼？」她的嘴子素來不饒人，故意扁唇兒說：「你還是顧慮自己的汽車吧！我駛汽車，從來沒有過事的紀錄。」

「那是我太多慮了！」那人縱出一陣爽朗的笑聲。他沒有走開的意思，還斜斜的將身子靠在小跑車的車門，說：「邵小姐的駕車技術雖然好，可是我如果不冒着碰在山頭，邵小姐的汽車，不是會給我向那邊轉去，撞成粉碎麼？」

邵凝碧冷冷地哼了一聲：「我原諒你在山頭上隱藏着，不是我說：「這一對你不停的跟在我後邊，我對你未免太跟在邵小姐的後邊了。」那人一笑：「是我一番好意！」

「你以爲是好意，我卻不以爲是好意！」邵凝碧又是瞪了一眼，說：「我倒要問你，你是受了甚麼人指使，要這樣跟着？」（二〇二）

穆著·迷離殺手·不日刊出

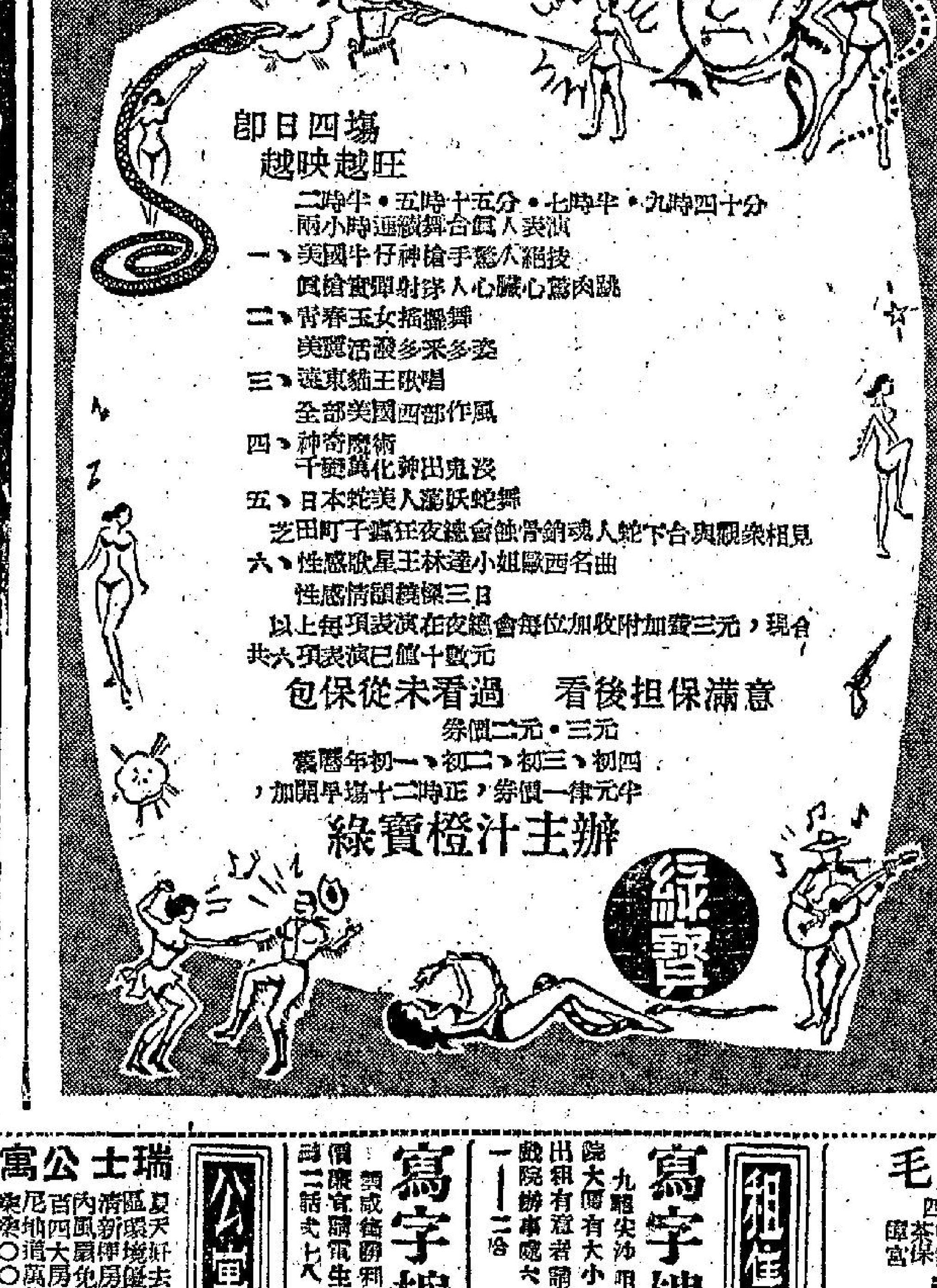

中央 香港 光明 龍城 皇宮 華樂
最後一天
打鬥俠情武俠巨片
導演：胡鵬
黃飛鴻擂台爭霸戰
關德興 任燕 曹達華 石堅（聯演）
同場加映 南北醒獅大會串 男女紅星活現銀幕
我絕技 分你高低 個個屠殺 合觀天會 個個猛將（多利影業公司代理）

紐約 中央 好世界 大世界 光明
明日除夕優先聯映
歌唱趣情好美巨片
任劍輝 白雪仙 蘇少棠 譚倩紅 許英秀 聯合主演
導演 珠璣
紅梅白雪賀新春
紅梅白雪賀新年！才子佳人喜團圓！
立達公司出品

新華 豪華 今天獻映
美高梅公司 香艷 熱烈 緊張 驚險 間諜 槍戰 巨片
法蘭絲露雅 蘇納 寶域奇 聯合主演作傑
·片上中文字幕·
巴黎間諜
THE FACE OF THE CAT
女間諜愛上敵人！情所間諜爲！和用愛情！作計多端！
下期獻映 戰地九物 美高梅香艷緊張巨片
新華明早十二時 巫山春色

早場 都城：三姐下凡 東樂：色情網羅

東方 即日隆重盛大獻映 名偵探福爾摩斯新驚險片 密室謀殺案 RETURN OF THE FLY 明早十兒弟
麗斯 最後今天四場 美西部戰爭巨片 英雄奪堡戰 明晚歡樂年華 明早新鐘樓駝俠
皇都 今晚最後二場 九點五·九點半 哥倫比亞新奇巨片 桃色血案 今晚九點半 哥倫比亞七彩巨片
百樂門 即日仍映 學府春色 明早 牡丹 明晚 美人魚
京華 最後今天 無敵連環槍 明早 龍游骨俠

營業 包保不差 請來一試

市上火鍋肚毛 華美川菜館 租售

瑞士公寓 官涌旅店 暖 寫字樓出租 醫約 耳聾機 殘廢病輪車

李鄭屋村今晨發生 建築工人一死兩傷慘劇

殘年急景一男子厭世自刎身亡

歹徒乘機搏亂日領事私邸被竊

【本報訊】今晨八時許，李鄭屋村一建築地盤，建造中的一層宇，二樓塌下，釀成一死兩傷事件。

死者名李金（女，四十歲），傷者名李達潮（男，廿七歲），吳熾（男，廿二歲），均已送入醫院急救。

【本報訊】去年曾一度服殺蟲藥自殺之男子鄭納音，今晨七時，突被其子發覺，用菜刀自刎斃命。聞死者係因厭世而自尋短見。

死者四十八歲，寓青山道一××七地段木屋，其妻已於十二年前去世，有一年邁之老母與二子一女。長子鄭錦華，廿六歲，在某機器廠工作，月入百餘元，次子鄭錦泉，十五歲，早年因患天花，醫理不當，致雙目失明。長女鄭玉枝，廿歲，業車衣，月入亦有百餘元。全家尚堪溫飽。

死者及家人等未遷入現址時，居福華街某號三樓，自行包租，月中可收租百餘元，惟去年該樓拆卸，死者與業主收回五千元後遷出，隨覓得現址搭木屋兩間。此後，死者神經發生問題，不時喃喃自語。渠久已失業，通常每日帶其子鄭錦華往心光盲人學校上課，舟車來往，常感奔波勞碌。且常對鄰人表示，為盲目愛兒之前途担慮。

鄭等一家分住兩木屋，死者與長子鄭錦華共宿一上下格疏架床位，死者睡上床，今晨其子醒架來，發覺自己身上滿染鮮血，始發覺死者於夜半人靜時，用菜刀自刎頸部，已告斃命。事發後，死者家人已立即報警。（修）

【本報訊】今晨零時，長沙灣道鏹水傷人案中的傷者，至今傷勢無大變化，惟仍要繼續留醫。

該受傷男子名李×林，住光明街××號二樓，是一個理髮師。今晨零時，偕女友看完電影後，護送女友返深水埗道東×號四樓寓所時，突然被一婦人，從階處走出，將一瓶烈性化學藥液迎面潑去，致受重傷。（乙）

【本報訊】年近歲晚，盜匪活躍，連日均有失竊案件多宗，今晨雙山道廿×號住戶，亦發現遭賊匪光顧，損失財物共值一千三百餘元。

該處為日本駐港總領事安藤吉光之住宅，今晨發現曾遭賊人潛入行竊，據初步報告，計損失現款四百元，與咪菲女庄金錶一個值三百元，銀餐具多套，及羊毛衫等衣物多襲。

警方接報之後，已派出大批人員到現場展開調查。

又：今晨一時半左右，一酒吧女工，在軒尼詩道三四×號二樓寓所梯間，被歹徒搶奪，搶去手袋一個，內有現款十餘元。

事主名李芬，廿一歲，是洛克道某酒吧之女工，今晨收市後返家突然被人從中暗襲擊暈，及至醒來，高呼求救，其母聞訊開門查看，將之救起，並發現所携手袋，已不知去向。事後警方展開調查，但未聞已拘得可疑人物。（乙）

寒流源源南下 今明仍寒冷

昨最低溫度達四四點五度

【本報訊】昨日可算是今冬最寒冷的一天，最高溫度紀錄亦只有五五•二，而最低氣溫且低達四五•五度，預料今明仍將寒冷。今晨最低氣溫紀錄為四十六•六度。七時的紀錄為四十八度。比昨日同時稍高。

天文台客德氣象站，昨日的非正式紀錄，最低曾跌至四四•五度，比天文台之正式紀錄還低一度。

天文台今晨報告，籠罩中國南部及東南部之小型反旋風暴，微弱高壓脊向東伸展，橫過琉球群島，而達太平洋。預測，今日有輕微至和緩北風，密雲，後轉天色頗好。今晨七時天文台之濕度紀錄為百分之六十六。（乙）

居民返鄉接濟親屬 今晨尖沙嘴出現 人龍伸入廣東道

年宵市益旺食品漲價一成

【本報訊】過去數日，每人均携有數達四、五十斤之各種食品，返鄉探親，估計前昨兩天，乘火車至共區者，有六千多人，但今晨情形，更為擁擠，由於歸鄉者每人均挑一担，故警方為維持秩序，祇准單人行列，七時左右，長龍由尖沙咀街市起，沿廣東道再沿梳利士巴利道，再至尖沙咀火車站，長凡二百碼左右，彼等多携糖、豆、麵、餅、油、鹹肉等，甚至飯焦乾一項，因返鄉者爭相購買，致近日亦告斷市。

昨夕，有不少人在車站內露宿，以冀儘早成行。今晨，英段仍增加班車，俾乘客於午前到邊境。（日）

特寫

各行商業在好轉中 香港的歲暮

多采多姿的都市，人們的心境都是愉快的，但花市遲遲未開……

本報記者天虹

臘鼓頻催，歲云暮矣，街道上的行人，腳步密密的踏着，眼睛到處瀏覽着，繁盛的地方，幾乎沒地可以插足，辦年貨的人，由晨至暮都忙個不了。雜貨公司、臘味店、百貨公司擠到沒有迴旋的餘地。

香港區的酒樓茶室都在昨日起收爐了，酒樓茶室總工會所規定的休息時間四天，由農曆廿七開始，到了年初一剛剛是四天，即是說年初二便開市了，酒樓茶室的休息便宜了茶樓和餐室，為的餐室茶樓絕不受工會的條例限制。

今年各行商業好轉，洋行的生意也特別忙碌，職員中午放工午膳，昔日光顧酒家的，昨日迫得轉行光顧茶樓，每間餐室，連搭檯也沒有位置，一間茶樓利市百倍，一張圓枱坐七二人，一個卡位原本祇坐四人，由于情形特殊，有些坐五人，也有些連小孩子坐足六人，平時要落單喚食的，昨天落單的粉麵飯可能要你等候一小時，這樣一來，上班的時間也到了，很多人不能不吃一頓飽便算吃了午餐。

百貨公司都以大減價作號召，其實大減價僅是幌子而已，照一般人的記憶，每一件衣物，比去年貴了百份之二至三十，大減[illegible]流襲港來得合時，乾濕樓十分暢銷，去年售價二百元的，今年非二百三十元不辦，褸子也比去年貴了百份之五，毛綫織品去年存貨，留到今年也會跌價，新款子的却加了價。但却生意滔滔，原因可能是工業生意興隆，公務員加了薪金，物價縱使昂貴一點，人們却絕不為意，經營百貨業的，無不笑逐顏開。

香港的利源東西街整天都擠滿了顧客，留心一看，顧客多數是女性，尤其是一般普通的主婦，她們對百貨公司的物質貴了，不能不携同兒女到利源東西街，這兩條街經過政府改善後，行人路濶了，可是在這幾天就覺得狹窄萬分，街檔的對面商店同樣是售賣衣物，衣料、女襪、童裝，並且陳得設整然有序，價錢越老實的越多人光顧，開大價的攤檔看客多過顧客。過去專駡顧客的攤檔主人，今年的態度好了許多，為的是顧客經過多年的安定，生客也變成熟客了。

急景殘年中的花市有價了，今年的冬季天氣有點不正常，立冬之日彷如大暑，桃花提前開得燦爛，花農一度愁鎖雙眉，然而，天無絕人之路，寒流洶湧南來，寒暑表降到四十幾度，急放的花也因天氣的影響下變成慢放，不合時也變了合時，紅桃枝葉背宵，枝上無數蓓蕾未放，劍蘭花每打售價十八元，普通的也售十五元，其餘芍藥與魚尾菊，變成時價不同了。

奇怪得很，香港灣仔和九龍的大角咀本來就由市政局劃定擺賣年宵的地區，戰前的香港，這些攤位已經開檔一個星期了，可是戰後的香港，年宵攤的生意始終打不起勁，雖然香港的人口增到三百萬之衆，人們依然對年宵攤不發生興趣，畢竟是什麼理由呢？連花販也解答不來，過去蘇杭街花市，戰前一株桃花可能售出千元，當的那時的生意最大是南北行，南北行街的商店老板買花賀歲，講頭，一擲千金不吝，戰後的香港人大概知識水準提高了，買花是拿來點綴點綴，有車階級多了，不少人老早駕車到新界去訂購桃花，還兩天，從新界返市區的私家汽車，都載着桃卉運輸車，即是說，好花老早有主了，花市攤販自然失去最大的顧客。

農曆新年家家需要的是臘味，這年頭香港人吃臘味也起了戒心，相傳過大陸的臘腸發現小孩子的指甲，這事情或不可靠，可是大陸中共政權的殘暴，殺人盈野，這一傳說很能使海外華僑疑慮重重，所以很多家境不大好的家庭主婦，也甘願多化一兩塊錢購買本地自製的臘味，所以今年的臘味店都標榜「自製」，其實大陸臘味運港傾銷的也不在少數，唯一的銷途是臘味會。

有歷史的臘味店仍然門庭如市，但今年的臘腸還過得去，而整個香港並無好的臘鴨，香港本來不是臘鴨的產區，過去南安肥臘鴨，新會臘鴨都是靠大陸運來，今年的臘鴨也是大陸佔了絕大多數，走遍全港九的臘味店，真的找不到一隻肥大臘鴨，我們懇頭望臘鴨，不禁低頭想念到故鄉的人，會來尋取外國的……

【本報訊】本港市民，週來趕辦年貨，迎接新歲。明日即為大除夕，後天為農曆「鼠年」之開始，社會各階層人士，都忙於享受，餽贈禮物，拜祖先及消耗金錢。

港九方面之年宵市場攤位，均已搭妥，並已開始營業。此等攤位，擺售什貨、糖菓、鮮花、香燭等各式傳統年貨，琳瑯滿目。

習俗將身體潔淨一新，以迎接新年，故浴室及理髮室通日忙個不休。戲院生意亦旺盛。

市面食物價格已升約百分之十，新年前，恐將繼續高漲。

公共交通工具，如電車、巴士、渡海小輪，均已編定新年期間之班次，并延長開行時間，以應付大量需要。

各戲院均已選定佳片或特別節目，準備在新年期間推出。

港商業團抵迦納 擴展出口市場

利銘澤說港產可能多輸迦

【本報訊】阿克拉（迦納）廿五日法新社電：香港貿易訪問團今日抵達此間，研究增加港迦兩地貿易之可能性。

該團團長利銘澤在阿克拉機場告訴記者團說：迦納目前由香港輸入之紡織品及其他加工品，約值一百萬鎊。發展由香港輸迦納生意的可能性是很大的，但是非至迦納能開始生產製造品，由迦納輸出往本港的生意，沒有什麼機會。目前，香港輸入的迦納產品是原料及一些間接入口貨，例如由迦納的可可製造的巧克力等。

該代表團的其他團員，為裘伯條及麥格里哥，該團將在迦納逗留至本月三十日。（乙）

無償拆遷案 業主上訴英樞密院

【本報訊】灣仔四穆樓宇拆遷案，纏訟三年，業主於一九五七年十月取得工務局樓宇重建證，希高院請求無償遷出獲准，但住客上訴合議庭，於去年底判上訴得直。今年業主及工務局長復向合議庭請求，往英倫樞密院上訴。申請批准，但工務局及業主各須付保証金一萬五千元。

合議庭由副按察司百里渠及奧方士爵理，申請上訴英庭之上訴人為工務局長（史里政府大律師代表）及業主師瑞球（由余叔留大律師代表），住客方面為何寶生等具納祺大律師代表，由洗秉熹律師轉請。（尚）

居民三千人昨赴澳渡歲

澳年宵市熱鬧不減 氣溫低至四十一度

【本報澳門訊】香港來澳度歲人士，昨開始增加，三艘客輪昨載來二千八百八十八名。

今明兩天，港客料必更衆。昨日起爭訂新春後返港船票者，已極擁擠。大來輪已定除夕加班。現以搭客衆多，昨夕決定，年初三加班。該日班期為：港開下午三時及午十一時，澳開下午七時及午夜三時。

【本報澳門訊】除夕明天屆臨，市民均準備迎接新歲。昨天氣溫雖低至四一度二，破入冬以來紀錄，但市民並未因而減少看年貨興趣。賀年時花但數字不多，但今起料將盡量推出。今明兩天的年宵市場，熱鬧情形，定必有增無減。

據說：中共迫令漁船返香洲度歲，往年返澳度歲的漁船，大小數逾千艘，但今屆可能減半。

澳洲印度僑民今日同祝國慶

【本報訊】今日為澳洲國慶日，澳洲聯邦駐港商務專員彼德生，已定今午假香港會所舉行鷄尾酒會，招待全港官紳名流，屆時港督柏立基爵士夫婦將親臨參加。今晚，全港澳僑并將在美麗華酒店舉行盛大舞會，共申慶賀。

香港電台英文台，今日並將特別播送澳洲民歌，澳洲鋼琴家佐伊及格蘭加之作品，及一項名為「一九六〇年澳洲」之特別節目。（乙）

又：今日為印度立國十週年紀念，今晨旅港印僑曾在谷柏道印度駐港商務專員公署舉行升旗禮，午間該國商務專員並將在淺水灣酒店舉行酒會招待會，港督夫婦及官紳名流均出席參加。

政府今晨宣佈 明晨起放水三天

農曆新年期間，本港市區，將全日供水，水務局今日宣佈，自明日（星期三）上午六時起至一月廿九日（星期五）上午十時止，隨時均有食水供應。分上下午區之正常供水辦法，將在星期五下午恢復，所有下午供水區，是日下午四時三十分起至八時三十分止，可照常獲得食水供應。

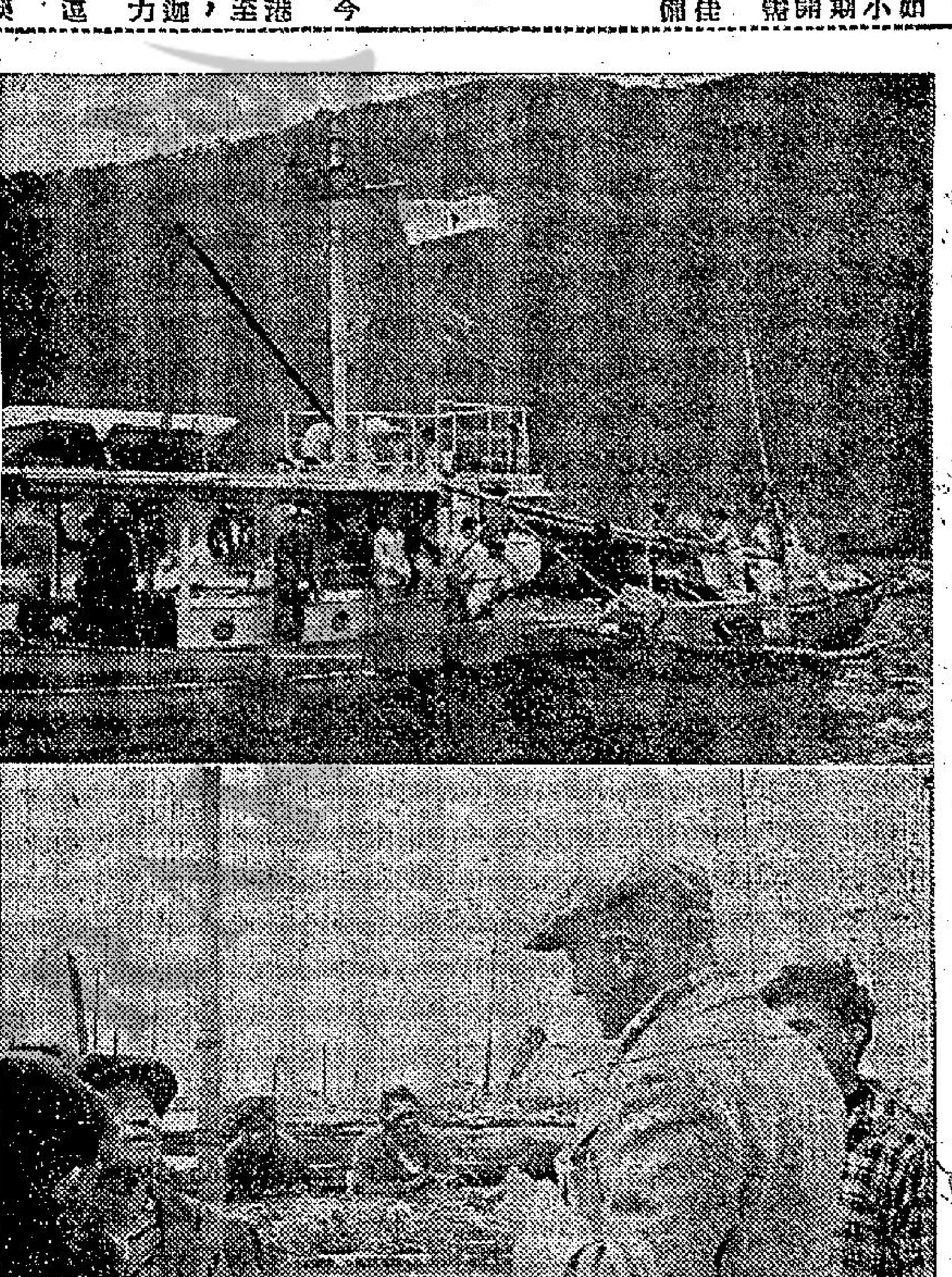

（上）水上調查船在香港仔海上，登記入口漁船之情形。（下）戶口調查官員向水上居民訪問。（本報記者攝）

普查試驗揭露 艇戶遠比估計多

香港仔一區即已有三千五十艘

【本報訊】人口調查試驗工作，進行頗為順利，全部工作，可望於今日或明天結束。

參加這次試辦調查之人員達七十名，對象為水上居民，自上星期六以來，他們便乘坐小輪舢舨，分訪大埔、油蔴地避風塘及鴨脷洲之艇戶，按程序，今日將繼續在香港仔進行。

由於籌備週密，故此次試驗性之人口調查工作，頗為便利，在工作展開之前，電台及報章詳載人口調查之意義，消除了艇戶的恐懼心理。同時，人口調查處的人員小心草擬各種問題，既簡單又明確，被調查者易於領會。另一方面，應歸功於調查人員之態度良好，及運用友好外交手法。每到一處，調查人員都獲得居民之合作及友誼的歡迎。調查後，均發予一張紅紙印有「C」字的標誌。調查員對居民說，「C」字是英文「財」字的縮寫，既像庫存又好「意頭」，可望能藉此避免艇戶將此標誌撕去，這不能不說是費煞心思的週到設想。

在調查工作進行中，也不是沒有遭遇到麻煩，其中一項更是技術性的問題，此即為不少艇戶將破艇移於岸上居住。這樣一來，調查員便不容易確定這類「住宅」，應列為艇戶還是木屋居民。更困難的是，這些「艇宅」既有海事處執照，又曾領到徙置事務處的木屋登記咭。

根據目前所得資料，工作比預期為繁重，例如大埔區，原預期只有艇戶一百二十艘，但一調查，却發現確數為此數之五倍，油蔴地區，預期有四百九十艘，但一查之下，竟有五百五十九艘。而港海內的艇戶，亦有七百四十七艘，比原擬數字多了近一倍。至目前為止，香港仔區之臨時估計數字，已達三千零三十艘。（乙）

招待影友 參觀片塲

邵氏影友俱樂部

第十一期邵氏影友俱樂部旬刊，定今天出版，這部為影友所讚賞的刊物，在本期中除原有的刊有各大影星動態外，更增加多項新鮮的遊戲文章和贈品。計有：新片「待殮春心」的猜圖及填字遊戲，隨刊贈送影友月曆印水紙，由名小說家倪人執筆名著「畸人豔婦」及「曉風殘月」兩部連載的電影小說，此外，更有影友所最關的消息，便是參觀片塲及客串上銀幕的辦法等，如影友有興趣參觀片塲及上銀幕者，不可錯過此一良好機會。

前工商處官員 在檳城籌設 龐大渡假營

邀港人投資百卅萬

【本報訊】一位前本港居民，於馬來亞作客九年後，重返此間，物色同胞投資檳城一百三十萬元渡假營。

此居民為前工商處官員普歐利，渠於一九五〇年離職赴馬來亞，服務於檳城港口局，任關務交通監督。據稱，渠之渡假營計劃，係佔地二十萬方呎，建於檳城近郊，營內建多座別墅式之小樓房，每座均為兩層，各有四睡房，此外，另有一座大樓內設餐廳、厨房、辦事處、酒吧、電影院及遊戲室。此外又有露天舞池、泳池、網球場、羽毛球場、溜冰場、及小哥爾夫球場等。

該營可同時容納二百人，預定收費，男性每週三百元，女性二百二十元，夫婦收四百四十元，包括食宿、交通、娛樂等。

該營主將安排專機，輸送假日人士往檳城及返原居地。（日）

三種新鈔票 發出七百萬

【本報訊】香港上海滙豐銀行昨日起發行新年版鈔票，一日之內，共發出了百元面額之新鈔五百萬元，十元及五元面額新鈔各一百萬元。

由於年近歲晚，到該行總行及旺角分行請求兌換新鈔的人頗多，許多人都希望能得到新鈔票來封「利是」。

同時，昨日到該行求兌新鮮一元面額鈔票的人亦很多，致令旺角分行大排長龍，中區總行亦擠擁不堪。

較早時，該行曾宣佈，由於新鈔運到之數量有限，故此該行未能徇顧客之要求，大量換兌新鈔。

新鈔票將與現有之鈔票同時流通。（乙）

明星拍戲太新奇 弄假成真鐘亂响

艷女爬登滅火機 當堂嚇窒阮蘭絲

△急景殘年中，生菓籃特別暢銷，籃裡什麼生菓都齊備，除了菓品之外，其中還有名貴香烟、雪茄、糖菓。看來不算得是「生菓籃」，應該取名「什錦籃」較為適當。

△農曆新年快到了，不少人家都歸「好意頭」，所以，長長的甘蔗特別好市，街頭小販最近把蔗裁成一雙一雙，還貼上一張紅紙。據說，一般人家用蔗竪年，取其「如蔗之甜」，還取它「够長久」，而更「有頭有尾」之意。

△兩天來鯉魚、鮫魚似乎疏疏落落，致供不應求，價錢當然貴得多，尤其鮫魚，不但貴，而且細小得不像樣，一條五寸許的鮫魚，竟售價三塊幾一斤，可見大陸魚的缺乏，魚毛也搬到香港來。

△昨天起氣候更低降，寒風蝕骨，北風虎虎。油蔴地一鞋店，利用天氣轉寒而宣傳，把一張美術字條貼出門口：「已是多寒入序時，多吃些年少添衣。」但有些窮人看了之後，嘆一口氣：「恭喜不易吃呢！」

△昨晚六時許，有一西裝友喝醉了酒，在上環永安公司行人路上，行得跌跌撞撞，沿途碰人，許多途人為免生事起見，避之則吉，結果此醉漢還是碰了釘子，他撞正一個女人，護花使者是個彪形大漢，執着他的心口，打了一個耳光，醉漢沒有還手，大概「三分醒」吧？他繼續瞞暉着「之」字形步伐他去，有話佢實際好似詐醉納福也。

△舞廳是一年三百六十五日不休息的行業，近年來吹還淡風，所以實行「通塲舞」，每日營業不停十二個小時，過農曆年也不例外，舞孃的「年夜飯」祇好在中午吃，和家人團聚一番，又要趕着應酬人客，夜晚個餐「年夜飯」照例向捧塲熟客埋手，這幾天去跳舞，不斷聽見那些小姐們預先約客請食「年夜飯」之應酬。

△「蘇絲黃的世界」女主角阮蘭絲，因一時好奇心，同時獲得消防當局的許可，於前天偕同攝影師到中區消防總局拍取鏡頭，阮氏更借得消防人員的制服，戴上鋼盔，坐在滅火機車上來拍攝，引得路經那裡的人圍觀如堵，不料在拍攝間，因消防局接到發生火警的報告，要出動機車，局內警鐘大鳴，嚇得阮氏花容失色，後由一華人消防員將之扶下。

△在本港各地區中，晚上以銅鑼灣京華戲院一帶最為熱鬧，最近那裡附近開設了兩間涼茶店，不獨陳設雅潔，且有卡座，因是不少是衣裳楚楚的摩登男女光顧，同時店中亦無電視機或收音機的設備，大約是為着適應賞地環境，吸收上流顧客。據說這些茶客，多數飲完就走，並不像其他涼茶店的顧客，坐了一個半個鐘頭來欣賞電視或歌曲呢。

△繼馬會舉行之「超度法會」之後，中區有某舞廳發起由該廳之大班領導全體小姐，舉行安地主公神位，原因該廳近年來大班、小姐、女工多人死亡。但有些人說，這還是生意不佳，求神保祐是真。

△九龍某酒家年廿七收爐，東家吩咐由年廿七凌晨一時收市後，舉凡酒家內所存啤酒和食品，一概任由伙伴作預早團年的享受，因此今日凌晨二時，酒家裡開其兩圍，伙伴們猛飲大嚼，狂歡達旦。

△昨天渡海輪上有一女搭客跳海，由水手下海將她救起，上岸後送院救治，事後那水手對人說：「今日五十度咁凍，呢幾個銀錢真唔易賺，不過職責關係，難講呀！」原來水手下海救人，每次照船公司賞給獎金五元的。

地凍天寒歲暮時 輕生蹈海有嬌姿

難為水手施援救 抱起佳人賺五皮

杜旗山下

三小舟衝出鐵幕 兩艘遇風浪沉沒

幸乘客獲救已安抵澳門

【本報澳門訊】中山縣又有一批大小人口十二名，冒險經天氣與波濤鬥爭十二小時，於二十四日安然抵埗。當晨民分乘三艘小艇黑沙瀝海面時，因波浪大作，兩艘被風浪襲擊沉沒，幸均能及時轉登其餘一艘。

查該批難民，據說來自中山九區，為三戶人家，姓名如下：

㈠黃超（三十六歲），黃社根（十四歲），黃旺興（五歲），陳培生（四十四歲），及妻周美（卅八歲），子雄根（四歲），女維錦（二歲），陳九（五十七歲），妻郭彩（五十五歲），女陳妹（廿三歲），子潤昭（十七歲），紅有（十五歲），該批難民由農牧會暫作收容，不少自由人士，携同衣服食物，前往慰問。

另有三名東莞縣萬頃沙農民，乘一小艇逃澳，昨晨七時，偷出馬騮洲，轉入南灣登岸。三人為：梁容（卅一歲）、馮容（卅二歲）、梁作（十七歲）。

美度表 浸水不怕

美國著名蛙人羅拔英哥拉，一直想創下潛水一百小時的新紀錄，最近在長島的游泳池再度試潛，雖未能一償宿願，但成績為七十九小時，較諸平時的成績超出了十七小時之多。

為着測驗人類潛水的耐力及潛水設備的功能，此年僅廿五歲之大學生特在水底築了一間宿舍，有桌椅有床褥，有黑板，有磁性棋，還帶了一個美度自動游泳錶，使他按照預先排定的生活程序渡過又刻板又艱苦的日子所獲得的珍貴紀錄，用以供給美國沙涵海軍訓練中心，來研究人類潛水時的耐力，并改善水底的救生設備。

羅拔英哥拉談及他在水底生活的經驗說：「除了準時進食營養品外，還要準時替換氧氣筒，所以準確可靠的腕錶，是極重要的關鍵。……此次借重美度游泳錶，非常滿意云。」英哥拉登陸後，狀況甚佳，腕上之美度錶安然無恙。

霍士公司新鏢體片即將公影

二十世紀霍士影片公司鏢體（TODD—AO）最大銀幕與最佳效果之千萬金元鉅製「南太平洋」一片，將於最短期內在此間公映，首映權已由樂聲戲院獲得。據悉：霍士與樂聲特於今（廿六）日聯合招待記者有所透露。

社 消息

莊嚴宗親會，定于農曆正月初九日（星期五）下午六時，假北角英皇道六國酒店，舉行宗親新年團拜及春節聯歡宴會，歡迎宗親踴躍參加。屆時將有一番熱鬧。

一、港九羅同鄉會，定於農曆元月初十日下午二時在會所禮堂舉行春節聯歡團拜，理監事聯席會議，希每位會員踴躍蒞臨參加。

與秘魯隊教練談 秘魯隊實力

秘魯隊昨天已抵達香港了，秘魯的波是甚麼型的，記者曾和他們的教練卡德朗談論過。那位教練並且向記者解釋，他們在美國敗過一仗和在日本贏得太少的理由。

他首先指出，秘魯一向知道美國並非好波，大家以為敷衍一下就可以清清脆脆贏了，豈知在洛杉磯比賽時，竟然慘敗了二比八，此乃有史以來初次慘敗。其中理由是雨後草塲地滑而軟，跑不起步，同時剛坐完三十多小時飛機，加上天氣太冷，下機便要比賽。

還有，估不到美國足球水準已大大提高，此乃由於歐洲不少移民到了美國，足球好手雲集，因此秘魯隊遂招致慘敗。後來在三藩市勝九比〇，就是再不敢輕敵，大家把真工夫拿出來的緣故。

本來此行有一個是好球員菲林朗同行，但他集訓時不守規矩，故不要他來。況且隊中最好一個是杜列吉，在秘魯有「魔術師」之稱。其次是卡拉高，察雲（即卓寧）。

秘魯足球技術，從前在南美洲中，居於阿根廷、烏拉圭、巴西之下，現在就不同了，曾勝了阿根廷、烏拉圭，和巴西平手。由於近年秘魯足球運動普遍發展，請來一個匈牙利籍的奧夫任全國教練，組成訓練班，統一教授法。總教練先教各教練，再由教練教各球員，遂養成不少新血。總教練則教國家代表隊，卡德朗是青年隊教練。

秘魯和巴西戰術，全無分別，大家均以短傳，但卻有分別，那就是戰時以短傳為主，地波取勝，但亦能長傳急攻，但長傳急攻他們不愛用，此乃秘魯不尚窮擺波之故。

不過，地波長傳雖有，此乃戰術關係，短傳到不能再深入的時候，就以地波長傳到底線角球處，再用快速長傳踢出，配合區入禁區球員攻門。巴西不及秘魯的地方是秘魯傳射較巴西快，氣力則不相伯仲。他們在南美賽中以二比二和巴西，也是因傳得快，射得快，走得快的原故。

秘魯的球員體格不及巴西雄偉，更不及歐洲球員巨型，如打硬波便吃虧，故不欲那一門戰術。南美波差不多同一型，大家均以技術不作粗野打法，因為大家踢雙拗爭食，何必粗魯不文。

在日本贏得少，由於天氣冷，球場不平，且空前大風，故此使到技術不能施展，僅勝一比〇。他們保証在港能有清脆演出，因為球塲理想，可是天氣太冷卻不習慣，他們對此表示耽心。（還）

美玩具大王抵港 決投資北角建廠

【本報訊】美玩具大王魯易馬克斯，昨乘「英航」班機由東京抵港，作為期兩週之訪問，傳彼備在本港建玩具廠。

此美國富有商人稱，渠已在北角獲得一塊地段，面積一萬方尺，該廠將用以製造各種較複什玩具，預料本年底落成，屆時將僱工一千名。

馬克斯氏正作業務及遊覽環球旅行，享譽二十五年之美國舞台著名諧角賀狄滋亦偕行。賀氏亦為各國語言故事講述家，能以猶太語、德、法及其他國家言語講故事。（修）

碧濤女籃隊 下月中訪港

【本報訊】台灣碧濤女子籃球隊，昨來函香港業餘籃球聯會，大意謂將于二月十日由台乘四川輪來港，並付上全隊職球員名單及照片。籃聯接函後已向移民局替該隊進行辦理申請入境手續。

碧濤隊年前曾一度訪港，實力强勁，在港比賽多塲，所向無敵，獲得好評。隊裡「神射手」丁克鐵、陳美秋、李錦花、張秀蓉、許楚吟等，都曾在港留給球迷深刻印象，今次捲土重來，屆時當又哄動籃壇。

並錄碧濤全體職球員名單如后：總領隊：易耀邦，領隊：吳金枝，教練：蔡孝德，管理：劉玫玉，隊長：陳美秋，副：張秀蓉，隊員：陳秋月、黃淑美、丁克鐵、嚴棉、楊惠蓁、李錦花、陳淑運、許楚吟、周珂、呂清香、李秀芳、彭明珠、（高）倫）

歲晚絕不加價

初三啓市

浴德池浴室

太子道一百二十三號

電話：五八四五〇

工商晚報分類小廣告

優待刊戶啓事

本報為優待分類小廣告刊戶起見定由民國四十九年元月一日起每個單位（四個大字四十個小字即共六行小字）每天刊費改收壹元不折不扣上期收費至希各刊戶注意為荷